本報登記證 內政部警字第三八〇九號 中宣部中字第一二六四號 電報掛號一一二一

南京日報

社址白下路八十二號 ● 電話二一五八三號

中華郵政特准掛號認爲新聞紙類

第五百二十七號

今日二大張售洋三分

今日提要

有田昨訪張羣長談中日問題
閩南自治運動說不確
何應欽幷未赴山西日報造謠
廣田內閣施政綱要
蔣總監通令各省市地方官不准推諉禁煙責任
國聯政院今日舉行公開會

有田訪張羣長談 中日立場曁相互關係

幷約定今日下午繼續晤談 有田返國前將赴北平一行 南京會議已成過去

駐華日本大使有田八郎、昨（十六）日下午三時、到我外交部、訪晤張部長、作到任後第一次談話、至五時五十分、始告辭退出、聞張與有田原係舊交、見面後、敍舊甚歡、嗣泛論世界大勢、中日雙方立場及相互關係、未涉及任何具體問題、關於有田個人出處問題、聞與報紙所載者略同、又有田約定明日下午、繼續與張談話、（又訊）有田大使於訪晤張部長後、卽返日使館辦事處休息、八時記者往訪、據談、本日與張外長之會見、敍舊而外、泛論大勢、未涉及具體問題、已約定今日下午二時半、再度訪晤張外長、有田對南京會議之說、表示否認、並謂本人（有田自稱）定二十一日赴滬後、擬再赴北平一行、卽轉道返國、駐華日本大使館陸軍武官磯谷廉介少將、日前由滬赴津、會晤多田、有所商洽、旋赴北平轉謁冀察政務委員會委員長宋哲元等、事畢乘車南返、昨（十六）晨七時到京、下車後、赴使館武官辦事處稍息、旋卽謁見有田、報告此行經過、聞磯谷昨（十六）晚乘夜車赴滬、

社論 劃除毒品之來源

煙毒之害、人所盡知、兩相比較、毒爲尤甚、政府爲强國强種之故、毅然下最大決心、嚴訂刑法、期於最短時間、實行禁絕、在國家爲善政、在人民爲福音、復興民族、其根基斷肇於此、查禁方法、及判刑條文、久經發布通告、張布通衢、雖窮鄉僻壤、亦莫不有此類告示、國民當已習聞習見之矣、禁毒較禁烟尤急、在本年內卽要肅清、故所訂刑法、亦最嚴重、死刑之多、爲各種條例所少見、在政府並非殘酷寡恩、輕視人民性命、而各染有毒癖之人、已至非人地步、服務不願、工作不能、殘喘苟延、早鄰鬼域、於家無補、於國無裨、剪除蕭艾、芝蘭方生、嚴刑竣法、特冀其畏懼自行戒斷耳、果其怙惡不悛、終爲廢物、轉以貽禍家國、妨害羣衆、則於法當其辜、似不必小仁小惠、而歎爲過甚也、

然而吸烟吸毒之人、其所得之烟與毒、並非自種自製自行運輸、而後方成嗜好者、另有種者製者運輸者之人在、在此最嚴厲施行禁絕之時、而通都大邑、以及鄉里村墟、已如布帛菽粟之易於購買、卽首都軍警林立、稽查最嚴之地、煙毒之來源、幷未完全盡絕、奸人之敢於犯法、視其生命爲兒戲、縱可獲得巨量利益、而性命且不保、又將何以享受、夫人孰不樂生而惡死、販運者亦人、其挺而走險、似有不至於死之把握、觀於近日毒品之仍爲一種貨物、可以隨時買賣、而緝獲諸犯中、又並未聞有大規模之巨販、則此中癥結、實爲禁毒前途之一大障礙、倘不於此作精密之鈎稽、爲正大清源之計、則徒繩吸用者以重典、於法於理、似不可謂平、而整個禁絕計劃、亦得難以實現、

雅片在昔爲泊來品物、近已吾國自種、其禁也尙易、若俗所謂「白麵」之海洛因毒物、其生產製造、似非國人所經營、毒物暢銷之地、爲華北、尤以濟南青島天津等處爲最、原料既非國產、輸送另有其人、「九一八」以後、冀察平津、凡爲某國人勢力所及之區地、毒燄卽隨之而張、因之流行各地、幾於無孔不入、不惟利兵堅甲、足以助侵略之威、卽此火滅烟消之毒、亦能絕種族之繁滋、淚人痞棍、唯利是圖、漢奸且有人、販毒更非所恤、在此種特殊勢力之下、尤應作澈底之防閑、雖包庇之者、公然無忌、但以公理所在、國際所關、仍屬曖昧舉動、而未敢公開、卽發覺之後、亦推諉而不願承認、苟吾人不畏强禦、亦不患來源之不絕、政府此次查禁烟毒、爲勢在必行之舉、無論遭受何種困難、卽因此而有巨大犧牲、亦復在所不恤、國人具有心肝、何事不可以牟利、又何物不可以娛樂、在吸用之者固宜愛其生命、卽恃有護符而運銷之者、亦宜發現天良、再勿爲虎作倀、博他人之羨餘、滅自己之種類、則肅清之日、在指顧之間矣、「澹」

滬某報紀載不確 閩南幷無自治運動

何應欽在京亦無赴晉事 日報造謠揭穿

（京訊）連日滬上某報載閩南發生所謂自治運動、言之鑿鑿、大有山雨欲來風滿樓之慨、記者爲明瞭眞像起見、特向某負責關係方面、確切探悉、所謂閩南自治之說、純係無稽之談、不特在閩日人、現無此種策動、駐閩日方負責者、且確切表示、謂如我方查出有日台人民、陰謀擾亂閩省治安者、甚願協助取締逮捕、（十四日上海電）日日新聞、載有何應欽於十二日由京化裝飛幷之消息、記者以此項消息、甚爲離奇、當卽前往軍政部、訪晤某君、據答、絕無其事、完全出於該日日新聞之造謠、蓋何部長歷來無論前往某地、均未如該新聞所稱之化裝而往、且何部長昨（十六）日尙出席中央黨部紀念週也、

劉文島謁林主席

定二十六日返任

駐義大使劉文島、前（十五）日由滬赴杭轉往莫干山謁晤黃郛事畢、返滬、換乘夜車、於昨（十六）日晨七時到京、下車後、赴中央黨部、出席總理紀念週、並覲見林主席請訓、十一時赴外交部、分訪張部長等、下午繼續拜訪京中各長官、昨（十六）晚返滬、聞劉定二十二日再來京、向各方辭行後、卽返滬、搭乘二十六日由滬開行之郵船出國赴義返任、

劉文島昨（十六）日下午五時車赴滬、曾養甫王祺今晚十一時車晉京、

蔣院長限期 修葺各陵

（西安十六日電）蔣院長令陝省修葺帝陵及文武成湯諸陵、限於民族掃墓前修竣、

縣政講習所敦請 于院長講演

題爲監使使命與縣長廉潔

監察院院長于右任、應縣市行政講習所之請、昨（十六日）晨十時、赴該所講演、到全體受訓縣長百餘人、由該所教育長方策、作簡單之介紹後、于氏開始講演「監察使之使命、與縣長廉潔」、歷一時始畢、

即將奏請日皇照准 廣田內閣政策要綱

馬場措置財政方針極端矛盾 日人均惶惶不安

（東京十六日路透電）聞日政府明日將以其政策奏請日皇照准、據朝日新聞揭載、新政府之政策如下、（一）釋明國憲大舉改革敎育、（二）以積極獨立之外交政策、調整國際關係、確定日本在遠東之安定的力量、（三）鞏固國防、（四）安固國民生活、（五）大舉改良稅制而使公允、（六）主要實業收歸國有、自電氣與公用實業及保險業始、（上海十六日電）同盟社東京十六日電、爲馬場財政政策中心之增稅問題、將由大藏當局與內閣調查局、考慮原案、其大部份、作爲國防費膨脹預算之財源、然馬場藏相、在其財政政策、以產業之發展與貿易之伸張爲主要目的、則社會政策的增稅之實行、頗難期望有大效果、且增稅影響、波及大衆課稅、其結果預算膨脹、對於全體國民、與以深刻打擊、殆無疑義、又與增稅併行實施之積極之公債政策、從來常缺圓滑、而其總額、勢將突破一百萬萬元巨數之際、逢着增稅斷行、則更缺順利、如勉强適進、公債大缺、人心不安、以致股票價值跌落、招來惡性通貨膨脹現象、馬場財政根本方針之國民生活安定、能否保持、殊屬疑問、如斯在現存機構中、欲確立漸進的修正政策、則在增發公債與增稅政策同時實行之點、發生矛盾、而在調整工作中、包藏重大危險性、

豫省裁撤 孟津等十三縣

行政院已核准照辦

河南省府以孟津等十三縣、面積狹小、財賦支出不足以發展縣政、擬加裁撤歸併、特於上月具報內政部、該部已呈奉行政院核准幷咨復照辦、茲探誌如次、（一）孟津縣歸併洛陽縣與郾師縣、（二）原武縣併入博浪縣、（三）寶豐縣併入輔城縣、（四）郟縣併入輔城縣、（五）淯川縣併入宛陵縣、（六）長葛縣併入宛陵縣、（七）考城縣併入民權縣與東仁縣、（八）蘭封縣併入東仁縣、（九）甯陵縣併入葵邱縣、（十）睢縣併入葵邱縣、（十一）新安縣併入鐵門縣、（十二）澠池縣併入鐵門縣、（十三）陽武縣併入博浪縣、

外蒙主張調查 蒙僞邊境糾紛

雙方現正交換新牒文 將討論防止同類事件

（莫斯科十六日海通電）據此間所得蒙古消息、關於最近發生之邊境糾紛、外蒙古政府、現與僞組織交換新牒文、主張調查、據外蒙政府總理兼外長漢丹表示、卽將指派之委員會、其主要任務、將有調查二月十二日在烏蘭附近發生之嚴重事件、一俟此事澄淸、該委員會卽將澈底調查一九三五與一九三六年、歷次發生之事件、並討論防止同類事件之辦法云、（東京十六日路透電）「滿洲」與外蒙古現正在談判解決邊境爭案、聞「滿」方並由日本居間與蘇俄進行解決一月卅日綏芬河北面「滿」兵叛抗日「滿」軍後、逃入蘇俄境內之一案之談判、蘇俄外次、曾於三月九日向駐莫斯科日大使、提出解決此案之具體方案、由日政府轉達「滿政府」、「滿政府」刻正在研究之外交觀察家現料組織俄日「滿」共同委員會問題、不日可以解決、於是該案、亦可因以易獲解決云、（長春十六日路透電）外蒙與「滿洲」間曾發生邊界爭案多起、對「滿政府」接受外蒙來文所提出設立邊界委員會之建議、表示欣慰、故雙方現距會議之階段、已漸近矣、惟尙有一小爭點未決、致不能立卽開會、蓋外蒙主張雙方代表間之任何會議、僅以往事爲限而「滿」方則願祖保未來之友誼也、現正在談判鏟除此障礙、

沙王代表 將隨潘王來京

（歸化十六日電）沙委員長代表僧格林沁、阿王代表布林托克托戶、綏蒙會駐平辦公處長陳樹仁、十六日晚離綏赴平、僧布二氏、到平卽隨潘王晉京、代表沙阿二王、分謁各當局、報告綏蒙會成立情形、並申謝中央設立綏蒙會德意、綏蒙指導長官公署、開始辦公、十六日分函會察甯各鄰封及各機關知照、

中儲會昨開幕

申請入會者已有千餘份 滬銀行票據承兌所成立

（上海十六日電）中央儲蓄會十六日晨開業、各界前往道賀者、有宋子良、徐堪、周玨、黃伊樵、俞佐庭、林康侯等百餘人、該會監理委員會陳行等、先行就職、舉行首次會議、推定陳光甫、李馥蓀、陳行爲常務委員、並在推陳光甫爲主席、（暫由李馥蓀代）末討論辦事規程、散會後、卽舉行開幕典禮、儀式甚簡單、局長葉琢堂、報告畢、卽由孔祥熙致訓詞、略謂儲蓄爲國民美德、但以前民間儲款、不能利用、殊爲可惜、政府特許中央信託局、設立中央儲蓄會、蓋以利國裕民爲宗旨、今日中央儲蓄會開幕、意義甚爲重大、（一）望能養成國民儲蓄美德、（二）望能利用民間游資以開發社會經濟云云、聞十六日晨前往申請入會者、已有一千五百餘份云、

（上海十六日電）滬銀行票據承兌所、十六日晨正式成立、並不舉行儀式、凡所員銀行、均得訂定契約、將財產貨物、交該所簽字、到期承兌、委員共十三人、並設（一）擔保品評價組、（二）擔保品管理組、審查所員銀行所繳之財產貨物、

防止走私 辦法即實施

留守營查驗所已成立 津關與北甯路即簽約

（天津十六日電）津關與北甯路局商洽之防止走私辦法、雙方對文字上、已無異議、卽簽訂實施、內容甚簡單、除海關派員在各站隨時查緝、路局予以協助外、對由鐵路運輸貨物、亦須持有海關稅單、始放行、津海關監督林世則、在平與陳覺生商洽、已由路局通令沿線各站、切實協助、聞走私貨物、除人造絲糖外、尙有布匹、捲菸紙、亦佔大宗、津海關在留守營、設查驗所防止走私、十四日已成立、

（上海十六日電）日松井大將、十六日晨九時後、先後訪宋子文、吳鐵城、並憑吊閘北戰跡、定十八日乘長崎丸離滬返國、

中島定明日 飛古北口檢軍

及川離滬赴北平訪問 松井明日返國

（北平十六日電）中島抵平後、十六日晨檢閱日使館駐軍、並宣達日皇意旨、下午赴通縣檢閱部隊、當晚返平、定十七日晨飛赴古北口考察並檢閱駐軍、（北平十六日電）日駐華第三艦隊司令官及川中將、定十九日離滬北來訪問、平市官方、已接得日大使館通知、屆時將派員迎迓、（天津十六日電）日第三艦隊司令及川十七日晨可由濟到津、與此間日駐屯軍接洽後、預定十九日赴平、

比國公使 最近期內返國休息

外交界息、駐華比國公使紀佑穆、使華三載、依例得休假半年、據聞紀佑穆公使、近已得該國政府之准許、最近期內、卽將由平南下來京、向我政府當局辭行後、卽赴滬候輪返國休假、

糖食原料 進口稅案 恐難核准減輕

實業部前據滬市餅乾糖果罐頭業公會呈、請減輕糖食原料進口稅率、并增加外來糖食進口稅率一案、已咨請財政部核復、現悉財政部已飭關務署核議、恐難獲准、

宋月底赴保定

冀第一批應詢縣長返任 商震卽回汴

（保定十六日電）冀二批應詢縣長陸續返任三四兩批、定廿一日併舉行、宋哲元廿五日後、有來保說、（鄭州十六日電）商震十六日由石家莊乘專車抵安陽、定十七日在新鄉視察後卽返汴、（北平十六日電）蕭振瀛十六日爲封翁及太夫人祝嘏、賀賓二千餘人、禮物多屬珍品、並邀名伶演戲娛親、（北平十六日電）德經濟協會全權代表師德威及該會理事德國有鐵路高等顧問雷德穆二氏、於十六日晨十時、至平市府拜訪秦德純、由王會思擔任翻譯談約三十餘分鐘始興辭、

董莊口門 不久可望合龍

（開封十六日電）豫省本年建設工作、以水利爲中心、擬定（一）由開封東太平崗惠濟南岸起、經通許利用咸平渠舊道、達扶溝呂潭、與賈魯河通、（二）由扶溝通賈魯河東岸起、至太康境、與渦河通、（三）由睢城南惠濟河南岸起、至太康境、與渦河通、（四）由長葛縣雙溪河南岸門渠利用梅河一段、與穎水沙河通、

閩軍三路 圍剿南境股匪

匪區貧瘠居民離散成甕鼈 湘西殘匪再敗潰竄

（福州十六日電）竄擾南靖永定邊境中心洋科嶺下斜一帶殘匪張鼎丞股、何聖匪衆二百餘、四行劫掠、軍事當局、爲撲滅匪股、安定閩西計、已開始動員、向匪搜勦、由永溪適中大小央溪西鋼等處推進、同時駐金豐部隊、亦由蹬頭豐溪方面截堵、三路並進、匪已陷重圍、難以漏網、查中心洋下斜科嶺一帶、山林叢聳、居民稀少、自被匪盤踞後、遷避者亦衆、匪對糧食來源、早已告絕、此次國軍舉行圍勦、匪成甕鼈、不久可全部消滅、

（貴陽十六日電）殘匪在桃源得章竄被我萬師痛勦後、殘部復向安耳洞米塞等處逃竄、

國民政府命令

三月十六日

國民政府前（十六）日命令

（一）試署立法院編修張匯文，呈請辭職，張匯文准免本職，此令、（二）任命溫源甯試署立法院編修，此令、（三）陸軍第九十八師參謀長周德霖、陸軍第九十八師步兵第二百九十四旅第五百八十八團團長羅廣文，另有任用，周德霖、羅廣文均應免本職，此令、（四）行政院院長蔣中正呈，據山東省政府主席韓復榘呈，請任命方同爲山東省政府祕書處祕書，應照准，此令、（五）行政院院長蔣中正呈，據財政部部長孔祥熙呈，爲湖北印花菸酒稅局課長吳鴻，張兆瑋，呈請辭職，均請免本職，應照准，此令、（六）行政院院長蔣中正呈，據財政部部長孔祥熙呈，請任命吳融春汪蔭南爲湖北印花菸酒稅局課長，應照准，此令、（七）行政院院長蔣中正呈，請任命陳鼎康、陳達原、萬祖章、馮啓煦、黃庭光、王士英、姚繼權、金際昉、金　釗、華安舜、高長柱、宋鴻賡、謝傑、周禮、蘇恂和、王祄、周夏仕、徐安棠、石仁麟、王志辦、董臨昌、孫長金、蔡可錦、胡恩煜、黃美共、何驥程、常肇西、熊鶴、陳餘生、李忍濤、張鴻儒、吳子倍、秦鼎新、張貞瑞、歐陽禮、石祺昌、張壽熙、倪謙、陳康時、丘歇武、周澤甫、易承恩、陳錫離、駱韞鉛、黃昌炯、王亞翹、胥太誠、林爲周、金克紹、王夢齡、馬颸、陳暢威、陳宗宸、高佐國、向的、李方庸、黃公華、盧斯伯、何東耀、王振邦、劉贊周、楊燮父、金少偉、佘兟芳、湯文煥、歐陽樌、何清、丹審、劉卓、潘少武、陳吉生、張燾、陳琳、陳敦初、陳克波、劉鵬程、尹欽明、葉菊嶽、郭廣炎、李靈山、李午雲、唐振、羅正昱、王萬全、熊瑞生、屈景林、郭道湢、劉柔壵、胡學仲、賀雲程、周勃然、蔣勁、劉鋮英、鄧標、邢繩祖、盧雲生、周希洪、陳貴亭、尹東旭、曹授時、丁祥雲、張子珩、劉煥燦、喻召榮、蕭靜安、葉篤宏、洪本立、陳士、易闓、黃本瑚、王千耀、承松若、陳籍、朱全德、宣禹階、朱震東、吳炳元、陸宏楨、李蔭芳、金榜辰、吳箴、包超然、吳樹韶、陳雨蒼、陳梓梁、許續重、梁中央、劉陞、王政、賈祖和、鄒正心、張榮、張大華、張樂亭、王金山、劉慎德、段新翕、解世清、王丙、身勝、王萬勝、高效先、賈鉞、岳佳、豐共穎、李國幹、韓耀九、閻樹梅、牛效臬、杜光第等一百五十員、爲陸軍步兵中校，應照准，此令、

又補誌國民政府（十四）日命令

（一）土地征收法著即廢止此令（二）任命李石田、爲華北水利委員會總務處處長、徐世大爲華北水利委員會工程處技正、（三）行政院院長蔣中正呈，請任命孫士衡、杜溏、左炳辰、殷夢弼、馬紹祖、張藍田、汪滄、賀執圭、楊銘宸、梁振華、聶品修、王特愚、劉重武、劉煒、李鐵如、譚煜麟等十六員、爲陸軍憲兵中校、李少丹、陶名溢、邵弼、黃鑣、徐石麟、劉翔、除會應、捷書、賀一抒、姜寶華、姚傑丞、林國華、劉超亮、陳壽川、陳鋒、沈壽常、宋哲、嵇惟忠、劉自耘、王韶之、谷磊、鄭峻生、陳劼、馮毅、王隆道、沈伯超、陳駿南、樓秉國、王綱、金鍼男、陳永立、吳敬羣、何鳴皋、羅兆宗、吳觀瀾、張大鈞、萬世幛、包澤薰、應徵馬紹基、凌閒卿、斯銘石、李剛培、韓子正、李坤、陳宗賢、陳步雲、喬乃遷、陳玄賢、李樹衢、宋友賢、田佘聲、李宇清、陸世恩、曾賢倫、張中揚、賀璧成、關霆、胡屏翰、程慕文、汪宗藩、錢效聖、張淵、蔣平西、蘇玉衡、董致和、朱友變、朱炎暉、何紹周、王廷柱、袁滌清、李振彝、王廷拔、施堯章、張平、楊濟民、鄧玉琢、王中人、姜書紳、李允聲、吳光遠、林斯孝、陳郁亭、馮東民、謝景唐、崔秀峯、金德鱗、杜國珍、禹醒、張文閣、孔慶鱗、王彥邦、羅寶泰、王志軍、關崇厚、關毅、崔霽雄、萬鏞聲、郭振甲、于醒亞、于景岩、鄒裕疆、徐文楷、王國忠、曾兆璧、沈榮吉、王鍾琛、劉振權、洪大光、黎亞豪、張佩誠、劉子瑜、李大舒、胡泰清、戴奉、翁英俊、吳續忠、李果用、黃師華、趙翔之、高文修、李文凱、吳允周、楊振南、鄭介民、鄒郁文、張以銓、蔣閎偉、呂宋、朱雲青、龍作人、王啓明、胡學覺、周震等一百三十四員、爲陸軍步兵中校，應照准，此令、（四）全國經濟委員會呈，請任命劉錫彤爲華北水利委員會技正，林莊爲華北水利委員會技正，應照准，此令、（五）國民政府主計長陳其采，呈請任命李昌熙爲內政部統計處技正、應照准，此令，

完成禁煙計劃 明定責任不得推諉
制定地方官更替時查禁辦法 蔣總監通令遵辦

蔣總監以限期肅清煙毒、雖經訂定詳細辦法、惟當各縣縣長及鄉鎮閭鄰區保甲長更替時、每因職責不明、發生推諉之弊、茲爲劃清責任、而完成禁煙計劃起見、特制定辦法、於昨（十六）日通令各省市飭屬遵辦、該令原文如次、查限期肅清烟苗、早經劃分絕對禁種、與分期禁種省份、頒行各項禁種辦法、分別查禁、並爲防止禁種區域、各級人員、奉行不力、或任意張弛、曾規定由各鄉鎮閭鄰及區保甲長、挨戶諮誡、取具「如敢種烟願處死刑」切結遞層督飭、依次具結繳存縣府、再由縣長、加具總結、共向非種煙縣份、並由縣長、另具「如在境內查有煙苗出土願處死刑」之甘結、賫呈查核、以明責任、而便監督、實行以來、已著成效、惟各縣縣長、時有更調、其在縣任職時、對於縣禁種事宜、固屬責無旁貸、但一經交卸之後、如有烟苗發現、每因職責不明、不免互相諉卸、茲劃清責任起見、凡各縣縣長、遇有新舊交替、應由舊任縣長、將禁種文卷、專案移交新任接收具報、如適在種煙季節、應由新任縣長、親赴各區、認眞勘察、如查得境內、仍有煙苗存在、確係播種在前、應即一面剷除、一面飛速報明該管省政府、轉報本兼總監核辦、如全縣煙苗、確已肅清、即應由新任縣長、負責繼續嚴禁、並照案出具切結呈核、各鄉鎮閭鄰區保甲長、如有更替、亦應同樣辦理、庶於厲行禁種時期、各級負責人員、不致有彼此諉卸之弊、除分行外、合行令仰遵照、並轉飭各縣縣長、一體遵照、仍將奉文日期先行具報、

總理告訴我們 革命先要革心
林委員在中央紀念週報告 蔣副主席亦就原題有所補充

中央黨部昨（十六）晨九時、舉行第十五次總理紀念週、到蔣副主席及中委林森、葉楚傖、孫科、于右任、周伯敏等及全體工作人員、共約七百餘人、由林委員森主席、並即席報告「革命先要革心」詞畢、蔣副主席亦就原題有所補充、茲錄林氏報告原詞如次、

林委員報告

各位同志：「革命先要革心」這一句話、總理當年再三教訓我們的、且我們讀過總理遺教的、也都常常記得的、我們接受了是項教訓以後都知道總理所教訓我們的、意義非常重大、態度非常親切、因爲總理教訓我們革命先要革心、所以我們革命、一方面是要革除不良的社會、一方面是要建設良好的社會、工作是非常重大、事業非常偉大的、人之初、性本善、因爲社會上種種環境的關係、把赤子之心逐漸磨滅了許多、大學上說正心誠意修身齊家治國平天下、這一段話、根本要從心理上建設起來、我們可以說革心的初步工作、應把公私兩字看得清楚、要革心、首先要把自私自利的心理革除、總理告訴我們、什麼叫做革命、革命是爲民衆謀幸福、是爲國家求自由平等、且總理常引古書說、大道之行也、天下爲公、我們要達到這一種的目的、首先要把民衆各個人的心理改變過來、近年來許多青年、因心不正、不是爲公、而是爲私利所驅使、有了私心、無論做何事、總不能成功的、所以總理告訴我們、革命先要革心、唯其能革心、才能達到革命成功的目的、知果我們不把種種不良的心理改變、那末、所有革命的工作、都屬於虛浮的我們都是總理的信徒、應以後知後覺的地位領導民衆、但如不明公私、不把社會上不良的習慣改變、那就不能完成革命的使命、一般普通人心理、以爲革心是一難事、但我們要知道革命是要勇往直前的、是犧牲一切的、雖道還可以苟安與畏難麼、總理在北平彌留時說、「余致力國民革命、凡四十年、其目的在求中國之自由平等」、但我們應如何做起才能達到中國之自由平等、當然也要從我們自己改變種種不良的心理做起、我們革命、在現在嚴重時期中、更應要努力前進、今後尤須努力改革不良的心理、以完成我們革命的使命、

蔣院長演說

剛才主席已將總理「革命先要革心」之遺教、詳切闡明、今後吾黨同志、必須遵奉遺教、由日常生活言行儀容態度着手、滌除舊染、澈底革心、更當重秩序、守紀律、努力勞動服務、發揮自動精神與創造能力、蓋吾人欲振作人心、轉移風氣、必先以身作則、然後可以領導民衆、改造社會、建設國家、完成革命也、

兩用汽車

白汝圭發明

國人白汝詮、頃呈實業部、以汽車爲交通上之主要件、惟祗限於陸用、現經多年之研究、發明水陸兩用汽車、如認爲需用此種車輛、當可負責製造云、

陝省計劃 修築省康公路
水利工程會定期在陝開會

（西安十六日電）陝省計劃修築省康公路、（由省垣平安康）下月卽開始勘測、（西安十六日電）水利工程學會、定本年十月在陝舉行年會、

全國郵工代表大會 舉行正式會議
請中央速頒郵工會組織法 致電慰勞蔣院長

（上海十六日電）全國郵務總工會第三次代表大會、十六日上下午、舉行第一二次正式會議、出席各地代表七十餘人、通過要案（一）電慰蔣委員長、（二）規定三月一日爲郵工運動紀念日、（三）各地郵工組織交由總會組織部積極辦理、（四）由總會確定非常時期工作大綱（五）推陸京士等十一人、向中央請願速頒郵工會組織法規、晚六時市黨部設宴招待、九時續開小組審查會議、十七日接開第三四次正式會議、

（上海十六日電）全國郵務總工會第三次代表大會、十六日電蔣委員長慰勞云、溯自鈞座領導革命以還、整軍經武、矢志精勤、勛聲洋溢、邁古鑠今、際茲國難日深、民族垂危、尤賴察明燭遠、猷運機宜、樹國民新生之基、邦本斯固、創勞動服務之猷、民生在勤、負復興民族之鉅任、展建設國家之計謨、篤敬一心、經綸萬彙、引瞻鈞衡、曷勝傾拜、敝會全體代表、謹率全國三萬八千郵工、以最大之忠忱、示極端之歸嚮、有所驅策、敢供馳驅云云、

何成濬赴隨
參加張剛就職禮

（漢口十六日電）何成濬十六日上午十時、乘車赴花園轉乘汽車赴隨縣、出席八十二師長張剛十八日就職禮、監誓致訓、聞何抵隨後、卽轉往棗襄一帶巡視、

渝市商贈蔣紀念品辦法

（重慶十六日電）渝市府及黨部以蔣委員長連年轉戰、安內攘外、今年恭逢五十壽辰、承應籌贈紀念物品、以示國民擁護領袖之誠意、特定十八日下午二時、召各機關學校團體代表開會籌商辦法、

朱慶瀾談 春賑籌竣
再行北上

振務委員會委員長朱慶瀾、於昨日上午十時、訪行政院翁祕書長、有所報告、據朱氏對記者稱、各災區春賑孔亟、現正向各方籌劃賑款救濟、俟有眉目、再由會商定放賑辦法、俾事積極進行、北上視察及赴陝行期、亦待春賑商定辦法後成行、故在京尚有多日勾留、

滬機織會
請糾正人造絲進口稅

（上海市電）機織廠業同業公會、前以廣東省營紡織廠、提請豁免原料人造絲等進口稅、影響民營絲織業、混亂國內市場、日前呈請實業部、迅予糾正、以維民營國貨工業云、

行政院將修正 督察專員條例
內政部調查全國省政 制定表格請遵照塡報

行政院以各區行政督察專員設置以來、在行政上已獲得相當成效、現因適應實際情形、及增進行政效率起見、該院已決定將行政督察專員條例、提出修正、提由院會通過、

內政部以現時地方行政機關之組織及政務之實施、按之中央釐訂各種法規、間有未能切合地方環境、難於推行之點、而地方政府或因實際需要、或因情勢變遷、亦時有權宜辦理之處、該部職司全國內務行政事宜、對於此種狀況、亟應詳細調查、綜合比較、爰特制定省政調查表式一種、分別說明、（一）調查目的、（二）查報方法、（三）塡表須知（四）表式目錄、對此點復分爲、一、省行政組織、二、省行政人員、三、省政務進展、四、省財政、五、省地政、六、省自治、七、省警衞、八、省教育、九、省建設、十、衞生及救濟、十一、法規及刊物等頒發各省政府、請塡報送部、刻各省府正在造報中云、

◇縣長考績辦法擬定

近來各機關紛紛舉辦二十四年公務員考績、而各省縣長考績、亦在積極舉辦中、惟縣長職務與普通公務員職務、頗有不同、茲聞銓敘內政兩部、會商縣長考績標準、評定分數辦法、如辦理公安成績、估百分之幾、辦理水利成績、估百分之幾、辦理司法成績、估百分之幾、以適合縣政狀況、

桂省採鑛公司 多未依法領照
經建廳核准者准換領部照 實業部令桂建廳轉飭辦理

實業部以廣西省鑛業日形發達、各鑛商由該省建設廳領區開採者爲數甚多、昨特訓令該省建設廳、着卽查照分別通知、依法呈准設定鑛業權、或換領部照、以肅鑛政、原令云、查桂省山嶺叢疊、鑛產豐饒、而金屬鑛、尤爲著名、據近日各報所載、該省年來鑛業頗形發達、各鑛商領區開採者、日以寖多、其獲利亦復豐厚、計現在業已領照註册之大鑛業公司、共數達七十餘家、又以土法開採之小鑛區、其數亦達六百六十餘處、鑛區總面積計有三十九萬餘公畝之多、但卷查前北京農商部核准、該省鑛商設定鑛業權之案、僅有八起、自國民政府成立後、該省鑛業主管官署、迄未依照舊鑛業條例、或現行鑛業法將探採各鑛、呈請案轉部核給執照、則所謂已領照註册之各大鑛業公司、當多係經該廳臨時核准者、應卽由該廳通知各該公司、迅行備具手續、轉呈來部、核換執照、以重鑛權而符法令、至嗣後該省商人呈請設定鑛業權之案、並應於勘查後、核明其手續、如向無不合、卽行轉部請給執照、俾鑛政得以統一、前鑛商亦能享受法律之保護、至從前經農商部核准設權之鑛、應嚴催其將舊照呈部換領新照、又以土法開掘之小鑛、往往無照私採、亦應限期飭其依法呈請設定鑛業權事關整理全國鑛政、仰卽切實分別遵辦、並將辦理情形、先行具報爲要、此令、

取締小麥 攙雜灰潮

麥粉小組技術會開會

上海市麵粉廠業公會、以國產小麥灰潮攙雜特呈實業部、懇請嚴訂取締條例、並懇派員涖會指導檢驗、以革陋習、而維農事、

（上海十六日電）實業部召集之滬津漢靑四處商品檢驗局麥粉小組技術會議、十六日晨在滬開幕、出席四檢驗局技正、滬周振鈞、津吳家振、漢陳茲暐、靑翟念浦、午後正式會議、十七日續會、十九日閉幕、

嚴查貪汚
各機關遵令

行政院蔣院長、爲修明政治澄淸吏治起見、於本月十日、曾通令各機關、列舉弊端十項、飭主管長官、自行省察、認眞淸除、限文到兩個月、據實具報、茲悉京內各機關、接奉命令後、已在積極嚴查所屬有無營私舞弊情事、務期風淸弊絕、樹立廉潔政治、茲誌各情如次、

監院

又監察院於奉到行政院蔣院長劃除貪汚修明政治咨文後、刻已分令各監察使、對各地如有貪汚情事發生、應依法糾治嚴予彈劾不得徇情務達樹立廉潔政治剷除舊染汚俗之目標、同時並通令所屬主管長官應自行省察認眞淸除、

財部

財政部奉令後、卽由孔部長於日前在部舉行總理逝世紀念會時、特別提出報告、曷勉全體部員、砥礪廉隅、潔已從公、一面幷已訓令部內各署司處長官及所屬機關主管人員、遵奉院長訓示各點、自行省察、認眞清除、所有辦理情形、仍限於兩個月內、據實具報、以憑核轉、

牛羊飢餓而死
內蒙積雪數尺 蒙政會電京請撥款賑濟

蒙政會頃以蒙境災荒、由百靈廟電京乞賑、原電如下、竊查蒙古各盟旗、自數十年來、因氣候及地理關係、向以游牧爲生、不事其他生產、今乃不幸、自去冬以還、氣候奇寒、大雪屢降、積地數尺、晶瑩萬里、荒草斷蓋、盡被覆沒、所有牛羊駝馬、飢寒交迫、死亡殆盡、前稱富有之家、頓成赤貧之戶、乏食斷炊、咸呈餓莩之象、呼庚噢癸、盡屬待哺之黎、哀鴻遍野、滿目瘡痍、流離失所之慘狀、呻吟呼號之悲聲、聞之驚心、睹之慘目、空前浩劫、得未曾有、倘不設法賑濟、則僅餘劫後災黎、恐無噍類矣、素仰我賢明長官、飢溺爲懷、恫瘝在抱、自能本關懷國是熟算爲是、代電籲懇、爲民請命、萬懇先由賑務委員會、撥發鉅款、辦理急賑、更希各界同胞、本仁人惻隱之心、上天好生之德、大發宏慈、切實援助、俾百萬災後孑遺、得慶更生、而免死亡、則國家幸甚、蒙古幸甚、臨電不勝迫切待命之至、蒙古地方自治政務委員會卯、寒（十四日）印、

傳汝霖勘查兩處堤工
前日由漢赴平 爲蕭封翁祝壽

楊子江水利委員會委員長傳汝霖、十三日晨率工程師等抵太平口、勘察太平河、十四日晨抵松滋口勘察、松滋河當日晚抵宜昌、（北平十六日電）傳汝霖十五日由漢飛平、十六日赴蕭宅祝壽、傳談余來平係以私人資格、爲蕭振瀛封翁祝壽、定十七日卽南返、繼續視察長江上游水利工程、

五華牌 上等香烟

每包祗售大洋五分

空殼可換 貴重物品

〔另有軟木烟頭裝仍照舊價出售〕

考慮希特勒所提條件
國聯昨開祕密會議
德在原則上願接受國聯邀請
但須根據德國建議進行談判
德答覆愛文諾

（倫敦十六日路透電）希特勒已提出應國聯行政院之請、派代表出席星期一會議之條件二、皆令人不能接受者、故德國與會之希望、今已薄弱、其條件爲（一）任何討論、應依平等基礎行之、（二）討論洛迦諾公約應同時兼及希特勒所提締結不侵略公約、天空公約、並法比同關非武裝區域之建議、法外長佛蘭亭、述及第二條件曰、余來倫敦、乃登記洛迦諾公約被破壞事、余不贊同討論他事、如必要時、余將暫離倫敦、甚至暫離國聯行政院云、德國之復文、謂在原則上、願接受國聯行政院之請書但其具此願也、蓋以爲其代表在國聯行政院、討論與決議中、必能享受與他國代表相同之權利、德政府之行動、即法比兩國所謂召集國聯行政院會議者、不僅以恢復萊因地區域德國之主權爲務、且具有使歐洲和平得新保證之偉大與具體的建議、德政府視其所取之政治行動爲整個的、內含部分不能相分、是故德政府須獲有保證、及有關係之列强準備、立即從事關於德國建議之談判、而後始能參與國聯行政院會議云、

希特勒之第二條件
與法國所提相抵觸

據國聯行政院中若干代表國之意見、照現在方式之德國覆文、似難爲衆接受、行政院必須首先宣布德國破壞洛迦諾公約之判决、而後始能討論希特勒提出之答案、德國要求依充分平等基礎、參與會議之條件、將令任何正式之表决、不成問題、且一國既破壞國際條約、而列國正在考慮其毀約行爲時、乃欲希望列國討論其所提出之建議、以代替所自破壞之條約者、實萬無此理也、外交界以爲希特勒之覆文、非常聰敏、蓋其文似足淆惑洛迦諾公約其他簽字國、即英法義比四國是也、希特勒之第二條件與法國所提出德國必先撤退萊因之軍隊、法國始能討論希特勒建議之主張相抵觸、故正觸及英法兩國意見不協之點、英法今雖有互相遷就之趨向、然料比國必將贊助法國、而共取强硬之陣線也、英人各界、見希特勒之覆文、頗爲失望、尤其因英政府曾力助國聯行政院、發出籲請德國參與會議請書之故、衆望因覆文之結果、大局已見進步、初望因請書而稍獲轉機、今則各事已回至請書發出以前之情勢矣、像料國聯行政院、今晨開會、考慮希特勒之第二條件時、會中將發生困難、今可必者、行政院將開祕密會議討論大局、英國各界意見、接受德國第一條件、尚不致有何困難、誥信列强對於此點、或能商獲妥協也、

佛蘭亭謂對德不加
譴責則將束裝返國

（倫敦十六日哈瓦斯電）法外長佛蘭亭、本日旁晚對報界發表談話、謂余來倫敦目的、非與德國進行談判、乃欲使國聯行政院、對德國違反洛迦諾公約之行爲、加以譴責也、苟不能如願、則余甯束裝返國、或尚擬脫離國聯也、其中脫離國聯之請、詞意含混、易啓外間誤會、或將以爲法國、有脫離國聯之意、頃由佛蘭亭聲明更正、謂某談話原因、乃係如遇必要時、余能辭去法國出席國聯代表一職云云、再者德國所致國聯祕書長愛文諾覆文中、其結語云、關於各國對於德國所提建議、若確已準備、立卽提付談判、則德國政府、始能參加國聯行政院會議也、頃據德國人士聲稱、「立卽」字樣、在德國原文爲Absbaed此字本有二義、一爲「立卽」一爲「儘速」現在譯作「立卽」、似與原意不符云云、果爾、則德國復文結語之意義、卽大不相同矣、

保證有關各國根據
德國建議進行談判

（柏林十六日海通電）本日德國報紙、一致刊載德政府答覆國聯行政院邀請參加星期一倫敦會議之照會全文、該復文已在原則上接受邀請、但須國聯行政院在會議中、能予德國代表、同等待遇、且須保證有關各國、確願根據德國建議進行談判、德國政府亦須指陳下列重要事實、德國所採、業經引起法比政府、向國聯行政院請願之步驟、並不限於恢復德國在萊因之充分主權、且與維護歐洲和平之具體新建議、息息相關、德政府視其政治行動、係屬一種步驟、而其各部份、又係互相依連、不可割裂、職是之故、德政府僅能在各關係國家、均願根據德國建議、進行談判保證之下、接受邀請、德政府並將以此爲目的、與主持倫敦洛迦諾列强會議之英國政府進行接洽云、

德國代表所享權利
應與各國完全平等

（倫敦十五日哈瓦斯電）國聯行政院、日昨正式邀請德國、以洛迦諾公約簽字國資格、派員來英、於明日午後出席行政院會議、俾對法比兩國所提申請書、提出答復、業由國聯祕書長愛文諾、以電報拍致柏林、愛文諾頃已於午後六時、接獲德國政府復文內開、德國政府、對於國聯行政院之邀請、在原則上準備接受、惟在行政院會議、討論與表決時、德國代表所享之權利、應與其他各國代表完全平等、此項先決條件、務望予以認可、此外猶有基本事實一項、亦請注意、卽德國政府所發出之表示、比法兩國、所由以申請於國聯行政院者、不僅德國在萊因河流域之主權、得以從此恢復、且與其所提出廣泛而具體之建議、用使歐洲之和平、獲得新穎保障者、亦有聯帶之關係、此項行動、在德國政府視之、實一單純之整個、決不容任何人强予割裂、是故關係各國、對於德國所提建議、若確已準備、立卽提付談判、則德國政府、始能參加國聯行政院會議也云云、下署德國外交部長牛賴特、

巴黎各報歡迎
佛亭蘭演詞
認爲法國立場之鮮明表示
並注意德國是否參加會議
法東境國防鞏固

（巴黎十五日海通電）佛蘭亭在本日國聯行政院會議席上所發演詞、頗爲此間報紙一致歡迎、認爲此乃法國立場之鮮明表示、且有一部份報紙、以相當篇幅、討論德國是否接受邀請參加上星期一國聯行政院會議問題、巴黎迴聲報、確言昨日之會、實爲洛迦諾列强討論之重要轉變點、該報研究英法兩國立場、作一詳細比較、並謂英國在法律地位、與政治得失之間、劃有界線、設使英國政府、能可誘導法國採擇此種見解、則準備與法國成立安全公約、並允於法國邊疆、再受「失望」時、予以軍事協助、沃夫爾報外交記者達布利斯夫人所持見解、則不相同、認爲英倫局勢、集業已更爲複雜而困難、人信設使佛蘭亭與彭考二人未加强硬反抗、則法國必已陷入另一程序之中、卽國聯之國際法規、與法國政府之宣言、必已全被破壞是也、該記者痛責英國應負造成目前危機之咎、一般印像、以爲國聯行政院、業受政治得失問題之影響、小巴黎人報、以爲法政府擬建議將全部問題提交海牙國際法庭判裁、以說法俄公約是否確與德國藉口設壞洛迦諾公約及重佔萊因之行動相符云、

德擬重訂
四國公約
拉攏義國聲援
德各報均贊同

（羅馬十五日哈瓦斯電）義相墨索里尼、曾於一九三三年、發起締結英法義德四國公約、俾由四國在國聯範圍內、互相合作、以解決歐洲各種問題、此項公約、係於同年七月十五日在此間簽字成立、其有效限期、定爲十年、惟成立之後、不數閱月、德國卽宣告退出國聯與軍縮會議、歐洲局勢、爲之一變、以故公約迄未付諸實施、茲據此間政界人士聲稱、德國現擬舊事重提、欲藉此成約、拉攏義國爲之聲援、此其願望至爲懇切、德國各報、最近對四國公約評論甚多、同謂在現狀之下、四國公約、實爲歐洲時局之中流砥柱云云、此種評論會由義報儘量轉載、德國手腕、於此可見一斑、至義國之態度則將視該國駐英大使格蘭弟所衝之結果以爲斷、格蘭弟現在倫敦、就國聯對義亞爭端可採政策之未來形勢、有所談判、結果如何、不日當有分曉矣、頃據此間半官式人士切實聲言、德國違反洛迦諾公約之舉、雖爲義國所指責、但國聯行政院、若果表决對德實施制裁之時、義代表决不投贊成票、此在德國駐義大使哈塞爾、曾於上星期五與義外次蘇維治會晤、告以德國對義亞爭端、向採寬大態度、務望義國有以報答之云、

東京被捕英新聞記者昨已釋放
乘長崎丸赴滬

（東京十六日路透電）英人新聞記者桑浦森、前住帝國旅館時、對同寓者發表批評東京事變後當局所頒布戒嚴令之言論、當局指爲不正當之宣傳、遂於二月二十八日、繫之于獄、今日探悉桑氏已于星期六午後釋出、當時卽赴神戶、由警察代爲布置、昨乘長崎丸赴上海、英當局對于此案、始終注意、但因戒嚴令依然存在、未能有何援助、

歐洲大局鳥瞰
希特勒建議
列强不致接受

（上海十六日路透電）路透社爲「歐洲大局之鳥瞰」云、因希特勒要求國聯行政院討論德國破壞洛迦諾公約行動之際、應同時進行考慮其和平建議之結果、歐洲大局、復增一隍杌之因素、希氏之議、似不致由列强接受、尤其因法國態度强硬之故、法外長佛蘭亭、已宣佈渠甯與暫離倫敦與國聯行政院、而不願贊同希氏之建議、法國所欲者國聯判定德國爲破壞條約國、如希氏之策略失敗、則德國將拒絕國聯所發參與星期一行政院會議之請書、希氏接受請書之另一條件、爲德代表、享同等權利、衆視爲向易解決、與其他列强之代表、國聯行政院今日舉行祕密會議、討論全局、同時希特勒已由慕尼黑回抵柏林、其抵時適佛郎克孚報宣載、如列强決議實施對德制裁、則德國將取銷外債本息之償付消息、

英內閣
研究德復文
謂非國聯所能接受
且有離間英法之嫌
對第二條將予拒絕

（倫敦十六日哈瓦斯電）國聯行政院、正式邀請德國派員出席會議後、德國復文、已於昨晚賚到、每日電聞報、頃載稱英國內閣方面、閱悉德國復文後、均以爲非國聯所能接受、且德國用意、顯欲離間英法兩國、故不僅難予接受、抑且有害大局、先是英國駐德大使斐浦士、曾就參加行政院會議問題、與德國政府有所接洽、一般人原望經此接洽後德國必可無條件接受行政院之邀請而出席會議、英法比三國代表、且曾本此旨、舉行非公開談話數次、藉使彼此意見、得以互相接近、當時法代表、對英政府所處之地位、表示完全諒解、因而有人建議由英國對法比兩國安全、提供新保障、以補洛迦諾公約之不足、無如英國尚德國接洽結果、德政府在其復文中所採態度、依然堅决如故、因而上項建議、自亦不得不加修改矣、該報幷相信國聯行政院、本日午後開會時、蘇俄暨小協約各國、必對德國採取極堅決之態度、蓋此等國家、均恐德政府將在年內、有所行動、而將捷克境內操德語之少數民族、加以吸收、因而在東歐方面引起糾紛故也云、（倫敦十五日哈瓦斯電）德國對國聯行政院所提復文、英國半官方面、頗感慾望、內閣定明晨開會研究復文所提兩項條件、據外部人士聲稱、德國第一項條件、卽關於平等權利者、英國或可加以承認、但第二項條件、冀將討論德國廢約行爲、與談判希特勒建議之一事、聯爲一起者、則必爲英政府所拒絕云、

希特勒返國
商答國聯復文
否認派戈斯出席會議
駐英德使館聲明

（柏林十五日路透電）德元首希特勒、在慕尼黑演說後、今日偕里賓特羅甫返柏林、抵京後、卽乘汽車入邸、與宣傳部長戈培爾、航空部長戈林、及外長牛賴特等、會商良久、擬定答復國聯請派代表參加星期一在倫敦舉行行政院會議事之草稿、此復文後卽拍發國聯祕書長愛文諾、星期一下午時、來因德軍、本擬在佛郎克孚舉行大規模之游行、但現已取消、殆法國輿論、稍示讓步也、惟德軍吹號、以歡迎希特勒來遊之佈置、則無變更、希氏此番演詞、將用無線電播送各處、（倫敦十五日哈瓦斯電）外傳德國外部法理顧問戈斯、業已抵此、擬代表政府、出席國聯行政院會議、德國大使館發言人、頃發表談話、否認此說、並謂戈斯何時來此、吾人未悉云云、（柏林十五日哈瓦斯電）各報載稱德國政府、擬派外部法理顧問戈斯、代表政府出席國聯行政院會議、戈斯業已抵達倫敦云云、惟據本社訪員所知、戈斯並未離開柏林、上述消息、自屬不確、大抵德國復文中、所提出之條件、如爲國聯行政院所接受、則將由駐英大使赫許代表出席、此在政界人士、以爲德國政府、對於第二項條件、尤爲注重、必俟各國對於元首希特勒所提出之和平建議、允予談判之後、始能派遣代表出席國聯行政會議、且卽使出席之後、若遇行政院討論譴責德國廢約行爲之時、德國代表、無論如何、亦決不參加云、

希特勒最勉
全國軍人
特以新旗幟
授予國防軍

（柏林十六日海通電）希特勒頃以德國國防軍最高統帥資格、手諭全國各級軍隊稱、本日乃德國恢復國防主權之週年紀念、余特以新旗幟授予國防軍各級部隊、吾國舊軍人之光榮歷史、已隨一九一八年之往事而終了、曾經多年測驗之眞正軍人精神、雖可因國難而暫時消沉、但決不能消滅、余頒新軍旗卽爲此種人格之象徵、至於詳細訓令、將由陸長頒發」云、

十三國定期討論
義亞議和問題
義向國聯要求迅卽開會
英國不致復如往時作梗

（倫敦十五日哈瓦斯電）國聯行政院十三國委員會、前向義亞兩國、要求開始和議談判、業經兩國先後接受、該委員會、原定本月十日、在日內瓦開始、嗣因德國廢止洛迦諾公約之舉、突然發生、各國忙於處理此案、無暇顧及義亞兩國議和問題、故會期一再展延、頃據可靠方面消息、義國現亟望國聯所採對義制裁政策、迅速了結、俾使義國獲得滿意、而義亞爭端亦可從此解決、爰向行政院提出特別要求、迅卽召開十三國委員會、爲此該委員會已定本週中、在此開會矣、英京義國人士、均以爲歐洲問題、苟欲通盤解決、則不論其以德元首希特勒所提出之七項建議爲依據、抑或另有其他計劃、均須義國參加其事、此層自當以撤銷對義制裁辦法、爲其先決條件、英政界人士、亦以爲在現狀之下、倘能有人提出義亞爭端之解決方案、縱使有利於義方、英國輿論、殆可予以接受、不致復如往之作梗也、

日報索引
第四卷　第四期
民國二十五年三月十五日出版

目次
一、二十五年一月份日報索引分類表
二、二十五年一月份日報分類索引
（一）社會類
（二）政治類
（三）經濟類
（四）交通類
（五）教育類
（六）學術類
三、二十五年一月份日報著者索引

編輯主旨
日報記載現代社會，政治，經濟，國際，教育各問題，均爲我人研究之對象，惟以頭緒紛紜，恆苦散漫，難以稽考，縱有剪貼，亦覺浩繁。本刊在將日報上各項問題，分門別類，編成條理分明之系統史料，極便於研究社會時事諸問題者之參攷。本索引取材之日報凡十餘種，計上海申報，新聞報，時事新報，晨報，南京中央日報，漢口武漢日報，西京西京日報，天津大公報，北平北平晨報，香港循環日報，香港工商日報，及南洋星洲日報等。內容豐富，編法新穎，誠爲學術界無上之工具刊物也。

總發行處　中山文化教育館發行處　南京中山門外體育場路
總代售處　生活書店　上海福州路三八四號
價格　每月一冊每冊五角全年五元（郵費三角六分）
每月十五日發行

美華　第一高尚服裝老店
式樣新穎　文雅美觀
四大特點
價目眞確　定期不誤
地址……太平路花牌樓
電話二三八六五

金城河北評戲　下關商埠街　電話四一四八八
特聘評戲皇后　朱寶霞
青衣花衫　蓮玉花
青衣花旦　朱紫霞
青衣花旦　陳翠鈴
坤角小生　花豔君
全體藝員一百餘人日夜一齊登台表演
今天日戲　花魁從良　雁翅關　全體合演王少安趕船　接花爲媒
今天夜戲　摽瓶計　賢孝子　全體合演後部貧女淚
明天日戲　全部李桂香打柴
明天夜戲　全部循環果報
時間　日一時半　夜七時半
日戲價目　五角　二角
夜戲價目　七角　四角　二角
捐稅在內　今天對號預售
本院特約江南汽車送客入城

南京大戲院
本院應各界來函要求續串今告最後一場爲優待顧客起見特將票價減低以答雅意　耳對號八角正廳四角普通二角
兩班會串　最後一場
奚君演畢北返再來無期觀者從速
今晚夜戲最後一場各演雙齣好戲
楊　奚　硯
瑞亭　嘯伯　凌雲
暨兩班男女演員百餘人一齊登台會串
冀州城　二進宮　法門寺
票價　夜戲　特廳　對號一元　正廳五角　普通三角　捐稅在內
今天日場加映電影　三壯士　票價一角二角　時間二時四時

地址：二郎廟蔡家花園
銀宮大戲院　新片之府
今天（二時半）（五時半）（八時半）特獻
優待票價：前排一角　後排二角　捐稅外加
天一出品全部有聲對白歌唱巨片
范雪朋葉秋心（主演）
紉珠
顯示母性愛的偉大！
闡發兩性愛的真諦！
悲歡離合的情節！
演成種種心的變化！
本片取材世界名著　片中有「空谷蘭」中劇歌曲魔術等極視聽之娛

明星大戲院
（時間）二時半，五時半，八時半，開映
（票價）二角……一角四分……捐稅外加
明星公司全部有聲對白歌唱巨片
今日最後一天
熱血忠魂
明天開映，明星巨片
張石川編導
全體男女明星合演
大家庭

影迷所渴望的

卓別麟的一生

卓別靈於一八八九年四月十六日，生於英國倫敦，父爲著名舞臺演員，卓於年幼時卽加入歌舞班，頗引人注意。一九一零年，到美國研究電影事業，約二年餘，返回倫敦，不久又赴美，亦卽卓氏之成功時期之開始。後到費爾多利亞城，入影界，主演笑片，月薪每星期一百五十元。到好萊塢大成功，馳名於世，世人稱爲喜劇大王。婦人孺子，無不知有卓別靈其人者。一九一二年成立「卓別靈影片公司」，此爲電影明星中自組影片公司第一人。後遇武俠明星島格拉斯飛來伯及前電影皇后瑪麗皮京馥等人成立『聯美電影公司』，並在該公司自兼演員。後著一書，名『巴黎婦人』，又攝成影片，自兼導演，主角由曼殊尤任。第二部名片爲『馬戲』，滑稽已極，後因反對聲片，並聲稱決不在聲片中開口，至彼所主演『城市之光』，名爲聲片，但仍以配音代之，妙絕之處，實令人捧腹。此片名爲笑片，實則一大悲劇也。卓氏在影界中，活躍二十餘年，惟以反對聲片，故久未與世人相見。卓氏作品中，以『尋金記』，『孳子遇仙』爲最佳，『城市之光』『摩登時代』尤爲其傑出作品。

好萊塢

「摩登時代」是一齣諷刺喜劇

◈描寫一個渺小工人憎恨機械◈

卓別靈表演特別賣力

—不久將在上海放映—

影壇笑匠卓別靈新片「摩登時代」直到二月十五日晚上，終於在紐約LW1大戲院公映了，這天，雖然晚上天不作美，下著大雨然而看這片的，竟途爲之塞，戲院當然是賣了滿座。這部影片，從每幅畫面裏，依舊可以看出的卓別靈作風。出演的人物，像從前一樣，半帶著滑稽，半有些悲慘。卓別靈在銀幕上，還是始終保持不開口的主見。故事描寫工人的幸與不幸這工人會毀壞很多機器，目的當然在增加笑料。

這部「摩登時代」，是一個對機械工業的諷刺劇，導演，演員，音樂，佈景，剪接及一切劇務，都由卓別靈一手包辦。這雖是一部無聲片，可是却配以音樂。此片最初公映的地點是在倫敦，時間爲二月十一日。

劇情是說一個渺小的工人，被拉入於現代機械化的漩渦中，他憎恨機械，反抗機械，却不能擺脫機械生活。

本來在拍攝之前，卓別靈是預備把它攝成聲片。可是因爲他的聲音不很適宜，而且覺得這樣以來使他底本來面目完全失却，而成爲一個拙劣的演員，說白成爲呆滯的語調。因此把預備好了的對白，全部廢掉，而他在銀幕上，也始終沒有開口。

還有他所着的服裝，我們仍可以說「是卓別靈的時裝」。因爲在他以往的影片之中，曾担任過海軍，小市民，流浪者等等角色。所穿的服裝，都是離奇古怪的，但在「摩登時代」中，故事描寫既是時代的因此他扮演的工人所穿的衣服，也是合於現代式樣。而且他的表演，特別賣力，演技也很驚人，爲過去諸片所僅見。女主角 Paul'ficCcdb rd 女士，表演一個活潑的姑娘，她的生活是在流浪之中，連麵包都沒法解決。因此她想去充任舞女，這於她個性到很適合。據說卓氏和她在私生活中，早發生了某種關係，所以說不定在不久的將來，葛黛小姐將成爲卓別靈夫人呢。如果成爲事實，那麼她該是卓氏的第四個夫人了。

該片現已由上海「大上海」戲院，奪得首映權，不久的將來，就可以與中國人士相見矣。

讀者注意

今日稿擠，每日一星，暫停一天。（編者）

「摩登時代」在紐約開映，戲院擁擠的情形。

曼達主編

法律顧問

□父親去世債務尚存□ 兒子難應付怎麼辦法

現已家產全無可否請法院宣告破產 ◆……債主可不再索討

編輯先生大鑒，又有一件事情，勞煩大律師先生費神，昨接朋友朱君，由浙江來函，爲關於法律事情，託我代爲請問貴報登載披露指示，則感激無涯矣，事實如下：

朋友朱君，他父親在日營商，于民國八九年間運氣不幸，虧債千餘元，而家產如洗全無，去年尤不幸其父逝世，而人雖亡債在仍他爲兒子者，應惡劣社會環境而生活，雖得勉強度日，對於各債主實難應付，又無法律常識，其憫憐之狀，何堪設想，今有疑問數點，請大律師先生慈心，詳細指示爲感。

（一）家產全無，其父又亡，可否向法院立案破產。

（二）其子日後自己發展產業，債權人可否向其索討，

（三）他父在日，由法院當堂判決給債權人，而債權人後因對方無力償還，及今十餘年，又未付一息，其判決書以幾年爲有效。

（四）其父在日有田一畝賣與李某，（甲）爲已業管理耕種，嗣後又有討債人（乙），因爲無借票紙據，將來無處索討，故用種種手段欺騙，其父子二人，將此一畝田字爲給（乙），按他所欠之數，爲田價字據爲後，及今十餘年之久，而（乙）又不向甲干涉，置之不問，以代抵借票之用，在這十餘年過程中，又未向其父子討債還利，而日後可否有效。

（五）無借票用賬簿記載之有效否，但借票限幾年有效，並請早日見覆，在貴報披露，則感德不勝矣，敬祝

大安　朱一成上

答：

（一）可以呈請法院宣告破產。

（二）如果經過破產以後，其子日後縱成鉅富，債權人亦不得再向其追討。

（三）請求權經十五年而消滅。

（四）如來函所述情形，乙對於甲不能主張權利，惟對於其子仍可主張債權。

（五）商業帳簿之記載，雖非絕對無效，但若對方否認，卽生問題，至借票所以證明債權，有效期間，爲十五年。

普通問答

無綫電人才目前甚爲需要

編輯先生：

茲有問題數則，請煩指示，不勝銘感！

（一）無綫電人材在現在及將來之中國是否需要？

（二）無綫電傳習所畢業之學生對社會可否得有相當位置？

（三）現在中國無綫電機關約共有若干所？

（四）中國無綫電機關設立最多者爲何省？

（五）以時事推觀我國將來之無綫電機關設立最多者爲何省？

潘若謹上

編者答：

（一）現在及將來都很需用。

（二）可得有專門學識的地位

（三）現尚無此項確實統計

（四）最多者爲江浙兩省

（五）將來設立最多者必視其需要之情形而言

職業介紹

……南京北平路五十號全國學術工作諮詢處。……

㊇㊄㊆（登記字九四三號）理科曲君年二十七歲，遼甯省金縣人，民國二十四年六月畢業於北平燕京大學，專攻化學製革，物理，生物等科，得理學士學位，論文「中國四川白蠟中之脂類」，願任職務性質（一）開發西北或製革廠教師之職（二）國立化學研究機關研究員（三）教員，或製革指導工作，希望待遇，由五十元至一百元，服務地點，一、西北各省，二、南京北平，漢口，三、華北華中。

◇　◇　◇

接進五元僞鈔一紙 想在市面上混用

這不知犯法否？是什麼罪

貴報主筆先生大鑒，啓者，鄙人因前日所見貴報，有普通的法律問答，敝人因今日下午七時，有顧客買一貨物，計洋一元零五分當時收中國銀行鈔五元找出三元九角一百七十文敝人亦不知眞假，東主回店見鈔洋是假的，店工友說可用，亦有說，不可用的，敝人欲想燒之，敝人只有六元月薪水，燒去五元，去了一個多月薪水了，欲想市面混用，恐有人察出，不知有多少過處，莫可奈何，是以請教

本京下關鮮魚巷四十四號朱九如謹呈

編者答：你接五元僞鈔這只怪你自己倒霉這絕對不能在市面混用，將來犯僞造貨幣罪是要受法律上判處徒刑的

南園投稿諸君均鑒

南園自本年一月份起所有稿費由社徑致薄酬下列諸君請來函示知住址與投稿所用印鑑式樣（須與來稿所用同）以便核對酬金由專社員送達至二月份稿費業在核算中此啓

秣紅，易心，飄蓬，沈曾侃，車耀干，石坤琳，朱以防，黃伯樑，任俠，思親，與金鳳，韋辛，鄧雲台，郭建英，蕩夷，楊如心，楊希揚，桐花，清水，劉可，黑芯，黃裳，烈火，庶呂，肇史，宗山，黃分，施文，秀夫，顧仲，翼颿，李鐵湘，牛我，如水，夏湘霖，麟書，陳山松，童，夢牛，李中權，子哉，蔚章，寒松，木林，黎微，許紹啓，夢馬，秋箏，世明，文懷，隱逸，卄主，何世珍，楚客，芙，豊叅，章徘聲，苦學主，徐節，指敏，文丐，柰芮，王梅侶，王先鏞，金戈，鳳池，

本報十二月份以前稿費均早經寄放并未短少分文惟以前探包辦制度編者數更各該編輯人尚未一一清理本報深引爲憾茲啓事聲明徵求登記爲時已久茲訂於本月二十日截止本月底清算責成各該編輯人負責補送斷不致誤截止滿期後如仍有關於十二月以前南園稿費來詢者恕不再行作答此啓

傳況鱗律師受任南京日報社常年法律顧問通告

本律師茲受任南京日報社理事長喬一凡先生聘爲該報常年法律顧問嗣後關於上開當事人之一切法益本律師負依法保障之責特此通告

事務所南京朱雀路一一九號　電話五一四二四

倪光和律師受任中山東路中華池盆浴堂常年法律顧問啓事

茲受上開當事人之聘如有侵害該池一切法益本律師當盡依法保障之責

事務所 西華門頭條巷春和里一號 電話二二五八六

該池地址大行宮 電話官房二三一九四 普通二一六四六

南京市政府第一六〇期公報出版

南京市政府公報第一六〇期出版本公報內容編制計分委令法規會議公牘布告統計特載附錄各欄材料豐富編輯新穎每一月出版一期現第一六〇期業已出版定價每本大洋一角本市開明圖書社及正中書局均有代售如欲定閱請向市政府秘書處編輯股接洽可也

國民政府軍事委員會禁煙總會通告

特委員長兼禁煙總監奉令辦理禁煙事宜已定有種種法令尤其是對於禁毒立法最嚴原定兩年禁毒計劃已過一年民國二十五年年底禁絕毒品期限轉瞬快到按照禁毒治罪暫行條例凡製造嗎啡高根海洛因及其化合物或配合而成的各色毒丸等及運輸販賣或意圖販賣而持有前列各項毒品以及意圖營利爲人施打嗎啡或以館舍供人吸食毒品者一概都處死刑就是未遂犯也要辦罪至於施打嗎啡或吸用毒品均在二十五年內也要處三年以上七年以下的有期徒刑還要限期交醫勒令戒絕若是自願投戒在二十五年內戒絕後而再施打或再吸用的就要處七年以上的有期徒刑再限期交醫勒令戒絕倘於這次勒戒戒絕後又於二十五年內再犯施打嗎啡或吸用毒品就要處死刑了一到二十六年就是初次施打嗎啡或吸用毒品的也一概處死刑若是製造運輸販賣或意圖販賣而持有毒品在二十五年內就要一律處死更不消說得了還有幫助他人施打嗎啡或吸用毒品的不管主犯是初犯或再犯也不論甚麼年份一概都要三年以上七年以下的有期徒刑又有製造販賣或意圖販賣而持有專供施打或吸用毒品之器具的也不論甚麼年份一概處七年以下有期徒刑凡毒品人犯更有褫奪公權一年以上十年以下並沒收財產的附加刑眞是十分嚴厲去年老早就把這條例佈告周知並已由各處有軍法職權的機關把判處死刑的毒品罪犯隨時宣佈着實不少蔣兼總監的意思實祇望全國人民都知凜戒凡製造運輸販賣毒品的和意圖營利爲人施打嗎啡或以館舍供人吸用毒品的都各早早改業死裏逃生就是施打嗎啡和吸用毒品的本人也應該早早回頭自行戒絕何必定要犯法更何苦挺到二十六年甘受死刑呢政府禁毒這樣的森嚴探捕更異常周密倘若輕於嘗試決難倖免本總會承蔣兼總監的命令促進禁毒要政實不忍見死不救特再把條例擷引出來並苦口婆心向全國民衆切實警告光陰一天一天的過去了死期一天一天的到臨了各色犯毒的人們趕快各尋生路吧！此佈

中央醫院掛號時間一覽表

外科	內科	小兒科	牙科	泌尿科	外科	產婦科	眼科	耳鼻喉科	骨科	皮膚科	肺癆科
普通號	每日上午九時至十一時	每日上午九時至十一時	每日上午九時至十一時	每星期二四六下午一時至三時	每日下午一時至三時	每日下午一時至三時	每日下午一時至三時	每日下午一時至三時	每日下午一時至三時	每星期一三五下午一時至三時	每星期二四六上午九時至十一時
特別號	每日下午三時至四時	每日上午十時至十一時	每日下午二時至四時	每日上午十時至十二時	每日下午三時至四時	每星期一三五上午九時至十時 一時二四六下午二時至四時	每日下午四時至五時	每日下午三時至五時	每日下午四時至五時	每二四六上午十時至十一時	每日下午三時至四時

附註

（一）診病時間特別號按掛號序診看普通號上午自十時起下午自一時起（二）凡掛特別號及急症號者均在特別號處掛號（三）掛號不限時間（祇以確係急症此項急症而需即刻診治者爲限）（四）病人來院掛號後即持診券赴科就診如須轉科診治者（例如內科轉外科是）其所掛之號不論何種除牙科外在當天內均可適用隔日重行掛復診號（五）各種診券未經本院蓋章者概作無效科除牙診券有效期間爲六個月外其他各科普通診券可長期應用倘有遺失須另行納資補券（六）例假日及星期日除急症外普通及特別掛號概行停止

南京昇州旅社開幕啓事

本社開設首都昇州路許事街地點適中交通便利房間高敞定價低廉並爲便利起見特闢華麗禮堂包辦筵席及家常便飯宵夜小喫隨時俱備精美無論社開張伊始所有房舍飯食格外克已長期包月更加優待客捐茶水暫不另外收費侍役聽賞絕對不准需索各界惠顧極誠歡迎特此敬啓

◆地址：昇州路許事街　◆電話：五一七五四

南京市土地局核准土地登記公佈欄

廿五年三月十六日核准

姜文賢中華路六十號　鄒敬孚珠江路三七三號　友于同上三八三號　劉品記估衣廊一三〇號　他項權利登記　張啓文同上　錢永昌等安仁街二〇號　同上一六五號一六六號　同上一六九號一七〇號　同上五一號五二號五三號　同上常府街十一號

二號　同上一六二號　申陳氏安品街九五號　同上一六一號　夏懋華等同上九七號　同上一六三號　一六四號　市土地局假定登記姜家園四九號五〇號二一三號二一四號　同上姜家園四三號　同上紫竹林南四川路北　同上小輝復巷一號二四號　同上姜家園　學銘等蔡家巷一號　劉學鑫等蔡家巷　姚金有場門口　市土地局假定登記大常巷十四號　大輝復巷二一號二三號　賈玉祥三茅宮　五號石義汀太平門二十號　馬龍蛇山八號九號　興甯旅京同鄉會南台巷　洪兩亭居安里七九號　洪錦懷衛巷九號　劉德斌武廟閘十三號　沙世昌打釘巷三號　夏春五　森等估衣廊一四號　一一六號　陳石珍九華村二號　尹道春花家巷十四號　史濟才等延齡巷七十二號　王學有平安巷二十三號　陳同鼎大王府巷一三一號　張立祥獅子橋六〇號　六二號　鸞禍隆三茅宮　薛家聲等猪市巷　黃茂森紅廟二九號　他項權利登記　葉叔雅同上　吳寶和珠江路五〇三號　陳喩蘭文昌巷四一號　李有芝韓家巷七號九號　武馬氏　洪武路二〇三號　宋秉德南台巷

謝德才土地登記啓事

茲有坐落本市蓮子營第四號門牌地產東至周姓地西至積善堂屋南至蓮子營北至馬姓地及趙姓地面積〇畝二分〇厘二毫四絲現因正契未稅民十七驗契又有瑕疵除另請公告外特先登報聲明如有異議卽向南京市土地局提出理由及證件爲要

王文鑫土地登記啓事

茲有坐落本市瞻園路第二一七號門牌地產東至布業公會大新池西至朱季二姓南至大新池北至瞻園路面積〇畝三分三厘八毫〇絲緣所領民三新契及上年史姓聯照議單合同房架契確已遺失除另請公告外特先登報聲明如有異議卽向南京市土地局提出理由及證件爲要

陳桂軒土地登記啓事

茲有坐落本市校尉營東至陳姓地西至峨嵋嶺官街南至魏姓塘北至陳姓地面積五畝二分八厘茲因聲請爲所有權登記所執契據有瑕疵除另請公告外特先登報聲明如有異議卽向南京市土地局提出理由及證件爲要

楊吳書茶社

◀特請▶

◁普餘社彈詞名家▷

趙介祿先生 趙盥玉女士 彈唱 日 雙珠鳳 夜 小金錢

王燕語先生 王鶯聲女士 彈唱 日 珍珠塔 夜

公井園

本園聘請蘇州廚司專製應時佳餚各色適口點心無不物美價廉小賬不收加一如蒙光顧曷勝歡迎

電話七八二二八號

上元節孝祠土地登記啓事

茲有坐落本市棋盤城第八號門牌地產東至烏龍潭西至棋盤城南至官溝北至李姓地面積一畝八分七厘緣所有本祠確係私人祠產祠內有光緒年間石碑可資憑據所有契據因歷遭兵燹遺失茲遵章向土地局聲請補契除另請公告外特先登報聲明如有異議卽向南京市土地局提出理由及證件爲要

註冊商標　百靈牌

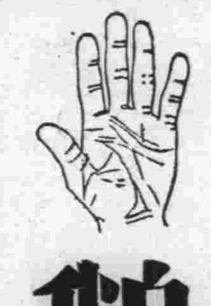

鵝掌風藥水

此水專治手掌脫皮起泡粗燥開裂或痛或癢及一切皮膚開坼等症搽擦一瓶立見奇效多至三四瓶保可治愈如不見效包退還洋詳細說明函索卽寄每瓶大洋一元外埠加寄費大洋二角

南京總經理 中美大藥房 地址中華路府東街

分銷處 太平路花牌樓 金陵大藥房　北門橋魚市街 東南大藥房　中山路大行宮 兄弟大藥房

上海法租界貝勒路西門路口均益里文美醫藥發行院

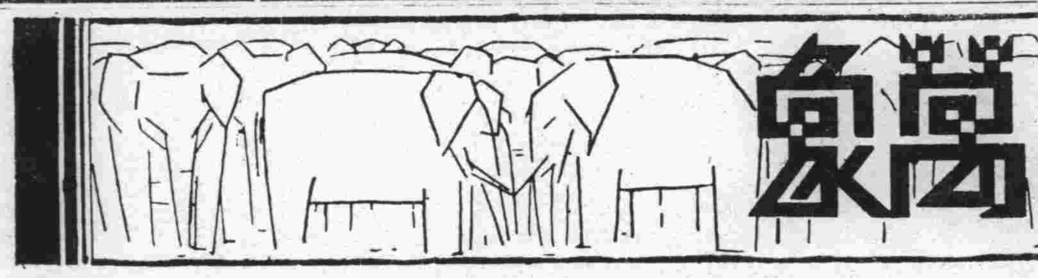

第四期

病隱 萍廬 合編

利用

病隱

無利用不能成社會；社會是因利用而結成。古人說的：「父母不能愛無益之子；人君不能畜無用之臣」。同一是兒子，是臣子，何以無益的就不愛無用的就不畜呢？是因爲不能利用的原故。要知道，自古及今，只有互用並無單拶！

釋錢

萍廬

錢字从金从戈，兩戈而爭一金，其險可知，然人多愛錢而不知其險，紛紛擾擾，惟錢是爭，至於殺身賣國，亦所不顧，貪夫殉財，其愚不可及！

昔人詠錢詩云：「祇用上頭三四字，吾生悔已讀書多。」多讀書雖免其不窮矣！

孟老先生錯了！

雙文館主

孟子見梁惠王，王曰：「叟！不遠千里而來，亦將有以利吾國乎？」

孟子對曰：「王何必曰利，亦有仁義而已矣！」

梁惠王問孟子的「利」字是動詞，非名詞：是廣義的，不是狹義的。

孟子把他看做「貨利」的「利」，劈口就回他說：「王何必曰利」，給他碰了一個大釘子，不怪梁惠王不高興。所以第二次孟老先生見王的時候，王立沼上，看見他的鴻雁麋鹿。瞅不瞅，睬不睬的，半晌，才說了一句「賢者亦樂此乎？」禮貌大衰，純是一派傲慢的神氣，可以作爲頭一天話不投機的反應。所以我說孟老先生錯了！

酆都城是鬼世界？！

草衣

平常人都以酆都城爲鬼國的地獄，如目蓮救母陰陽河等故事，就傳說在那個地方，其實酆都城居長江上游，在四川省重慶與萬縣之間，背山面水，風景的確不錯。不過縣境的東北，有一座平都山，從山脚到山頂，廟宇是多極了。這些廟宇當中，泥塑的十殿閻羅，十八層阿鼻地獄，卻應有盡有，一進殿門，看到油鍋刀山一派鬼樣，光線又不充足，陰森森中點着一盞半明不滅的油燈，胆量小的走進去，真會有些不寒而慄。據說從前陰朝天子，曾經顯過靈，要在此地登基，因而酆都城是個鬼國的話頭，就產生出來了。

我曾聽到幾位四川朋友，告訴我關於酆都城的一些笑話。有位外路朋友到酆都去教書，下午就不敢出來，人家問他是甚麼理由？他笑着說：我在未到此地時候，有人對我說：酆都一到吃過午飯後，鬼就出來了，同生人一樣行動，所以凡是做生意的，門前皆放一隻水盆，買東西的人，錢都放在水盆裏，如果錢沉在水底，那就是人，浮在水面，那就是鬼，生人運氣不好的話，遇到了鬼，就會生病，甚致於送掉了老命。旁人聽到他這樣一說，不禁皆大笑起來。實在酆都城中，那會找着半個活鬼哩！

奇緣記

心影

淮安有二帝祠者，邑之名勝也，園中有四時之花，而牡丹爲尤盛，姚黃魏紫，不一其名，每到花時，輒設五色彩篷以蔽風日，遊人攜壺挈若，往來者不絕於道，園後有池，廣數十畝，碧波漪漣，遊漁下上，中央雜以蘆葦，逢夏日風雨暴至，吹敗葉颯匕作秋聲，人坐斗室中，聽之，如身在江湖，孤燈瞑時，愴然有羈旅之愁。有某秀才者，年十七，邑之名下士也，居祠之左，一日斜風細雨，祠無遊人，生着白袷衣，徘徊花下，見雨濺葉上，花搖搖欲折，感春事之將殘，數佳人之未遇，意忽忽不樂，正悵惘間，聞門外暄笑聲，見數女郎聯袂而入，秀才隱身山石後，窺之，中有一妹，年可十五六，明眸皓齒，韻麗無匹，談笑之頃，意殊羞澀，著淡藕色衫，行則環佩珊珊作聲，秀才偶露半面，女郎似已見之，急呼同伴曰：休去，但見蓮步瓊碎聲、相攜出門去，秀才目送之，直至驚鴻無影始歸，由是日伺祠中，冀其再至，時於女郎坐處立處，彷彿其形容，揖面視之，兩月以來，毫無端緒，悵然遂病，適秋試伊邇，父欲借六朝金粉癒其沈疴，攜之同行，秀才到秣陵後，日日出遊，偶步至城北僻巷中，一家門祇半掩，院中垂柳數株，一女郎立柳下，則向所見意中人也。訪於鄰右，知宅爲同鄉某遊府築以居眷屬者，秀才急歸告父，次日父以鄉里誼來謁，談次，兼得葭莩親，遂並悉女爲遊府之猶子，事遂偕遊府所善友爲謀於鄉，塡寫親書後，即赴秣陵就婚，神仙眷屬，魚水姻緣，一時士大夫多爲詩以紀其事云。（編者按：舊曾小居淮上，鄉人猶津津樂道此事也。）

傷心人語

愛月

著作家賣文爲活，是無形中將自己捆得動彈不得，所謂無鎖無枷自在囚也。

著作家目多近視，背皆傴僂，袖底不完整，此三者是其勞動成績。

著作家與癡情女子相似之點，一不長壽，二願來生不識字。

著作家得酬金時，每自嘆曰：我心血之價值，原來如此！

夜深矣，萬籟俱寂，是著作家的好時光。

著作家心血隨入字紙簍中，是畢生之大憾。

著作家心潮無靜時。

住庭子間，吃大燒餅，是著作家的生活常態。

著作家個個有嘔盡心肝的可能。

錢債易躲，文債難逃。

文丐是著作家的美名，窮酸是著作家的本色。

著作家常同筆尖兒漸漸消瘦下去。

著作家在資本家眼光中是不值半文的。

文章是從傷心中榨出來的，千古文人，沒有半個不窮。

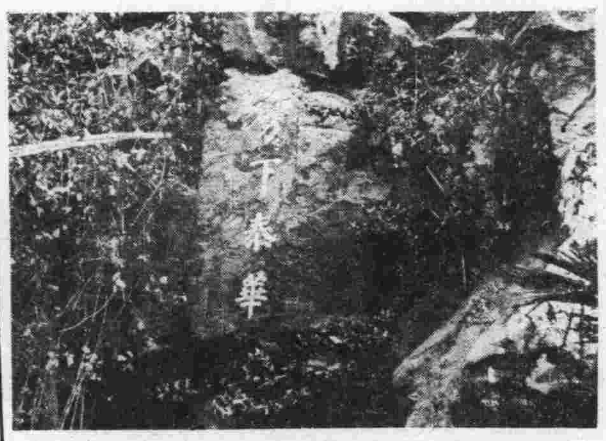

王心如先生建築太湖別墅時發現文明隱士王問石刻

樊山的繡鞋詩

知非

思施樊樊山，晚年居故都，日與易哭盦，廉南湖諸名士相唱和，偶有諧作，尤傳誦一時，其和明人繡鞋詩並序云：襄見人詠繡鞋詩，幾日春閨繡得成？著來便覺可人情，一彎軟玉凌波小，兩瓣秋蓮落地輕，南陌有情春有迹，西廂立月月無聲。看花又濕蒼苔露，曬向窗前趁晚晴。記者謂是徐秉衡所作，而不著其爲何時人，楊子琴即謂是明人瞿佑作，未遑考訂也。嘗謂詠物難，詠閨閣中物尤難，要在麗而不淫，新而不纖，若此作可謂初寫黃庭，恰到好處。雨夜無聊，輒復和之曰：依約紅菱兩角秋，女兒學繡在針樓，著從羅幭羞人見，行傍雕欄不自由，落女微波花對照，宵娘新樣月雙鉤，香茵生怕淤泥染，屢却探春陌上遊，再詠前題云：劉意閨中刺繡紋，縷金屧子麝香薰，並頭菡萏常相倚，比翼鴛鴦兩不分，香徑兜回花裏露，錦衾遮斷月邊雲。如今剗地宮蓮盡，千步廊前響不聞。三詠前題云：梅花妝閣雨重階，見慣蛤蝓環步來，莫使沾泥隨粉絮，爲誰忍露立蒼苔？南堂掩斂提金縷，北里殷勤代玉巵，拜月西廊行復止，鳳頭端正印香灰。四詠前題云：捉得雙鸞臥枕邊，（宋詞：平頭鞋子小雙鸞）朝來雙起夜雙眠，瘦於春筍含羞試，軟甚兜羅著意憐，自愛踏青辭繡幰，轉愁多露損紅氈，小名獨見防人見，蹴踘相呼不肯前，風光至爲綺麗也。

奇芳閣上的詩

病隱

多時不到奇芳閣，偶爲陪人一到之。兩個人「拾茶」一碗（兩人共一碗茶俗名曰拾茶）出爐燒餅蘸干絲。

忽逢老友張煒庭，大談友鸞與近青，講來神氣十分足，放下筷兒仔細聽。（煒庭謂友鸞與近青本總角交，兒時都有神童之譽，如何聰慧，如何頑皮，口講指畫，使人聽之忘餐，劉大壽民，利用時機，將一大碗干絲吃得精光，叫我望碗流涎，寄語兩公，我將提起損害賠償之訴也。）

偶遇中華老板汪，同儂笑說近青黃，「大茶壺」本丹流物，標準嘉名不敢當。（黃近青兒永汪老板詩：有茶壺一把推標準。我在奇芳閣，果然看見汪老板同丹流桌上放了一把大茶壺，眞不愧爲標準茶壺。但汪老板極聲辯說，大茶壺本是丹流之物，不敢冒名，丹流笑頷之。）

吃人肉

憫人

舊聞災區中有賣子女供人喫食的事，眞是悽愴極了。曾記在某家筆記上看見一段記載說：明朝荒年時候，亦賞有人相食的事情，有個他鄉作客的人，招贅在某姓家作兒壻，想回家鄉去省親，苦於沒有盤費，這天，他的妻子，拿了三千錢回來給她丈夫，勸他早些回去，丈夫問她錢是那裏來的？她含着眼淚一聲不作，便轉身出去了。她的丈夫，看到這種情形，便疑惑起來，悄悄的跟着她背後走，看她怎的？走到前面一看，不料她的手足，却已懸在菜人的店裏了，這才明白，錢是她賣身來的，因而他的丈夫悲痛非常，亦自盡而死，這眞是人間一個淒愴的故事。

李瑞淸軼事

病隱

辛亥九月，湘鄂相繼光復，金陵震驚，張勛挾辮兵，猶思作困獸之鬥，江甯藩司樊增祥，於是月十七日夜間攜印逃遁，江督張人駿，以臨川李梅厂先生繼任，先生受命於險危之秋，手持木印，部署城中財政，諸般困難，以從容出之，時張勛搜捕黨人甚急，學生居危城中者無不懍懍危懼，先生遣差弁持小黃龍旗，護送出城，保全實多。民軍入城，乃易黃冠而出，挈居上海，署名淸道人，鬻書畫自給，嘗與樊樊山，陳散原，陳筱石，林詒書諸遺老，假小有天爲文酒之宴，曰一元會，惟先生貧甚，不能爲東道主，樊山賦詩調之曰：道消非常道，天天小有天，書如少師怪，畫比石濤顚，白吃一元會，黑摸兩鼻烟，有時訪朋友，門者說無緣。

菊齋碎語

菊癡山人

青風亭之張元秀有詞曰：「苦苦與我來撒賴，活活逼我上陽台，」乃近伶多讀爲「上」陽台不妥，雖「叟」字上口讀若「上」，倘竟認爲「上」字，則謬以千里矣。

打花鼓乃山謳村曲，隨口戲謔，僅鳳陽歌一折，爲其正文，因亦名鳳陽花鼓，皮簧演此，仍沿用吹腔，頗堪悅耳，惜今伶做來，非俗不可耐，即失之淫靡，是爲識者不取。

烏盆計之張別古曰：「我今代你赴陽台」，殊可哂，豈以張別古龍鍾之年，而欲強曳劉世昌之寃魂共赴陽台夢耶？前在平顧此劇，某小丑唱爲「我今帶你到後台」尤屬胡鬧，或謂此句宜改爲「我今帶你赴廉台」，似稍近理。（編者按：廉台係官府之意。）

連營寨一劇，乃劉先主褫亭之役也，夫驕則必敗，愼亦惟務，況以陸遜爲年少書生，而心輕之，則愼而益之以驕矣，蓋聞制勝之道在小其心而平其氣，善乎先師之言曰，臨事而懼，好謀而成，故小心則能懼，平氣方有謀，今穢亭之兵，驕而不懼，憤而無謀，其能不負乎？

八大鎚陸文龍之降宋也，人皆以其忠，而不殺兀朮也，人皆以其孝，實則文龍之忠，因猶有說，如謂其孝，不可說也，苟文龍於斯時，執兀朮而殺之，則潞安州之父仇，因二帝之恨，則皆可解，惜乎，孺子，不謀，不然，岳武穆之三字獄，亦將不載史乘，諺云：差以毫厘，謬以千里，信然！

楓齋詩話

復厂遺作

憶江南詞，創於李後主，第三第四兩句，本散文不相對者，後人塡之，競以對仗爲工矣。往有賣花翁一首云：深巷裏，呼過賣花翁，雙屣往來隨峽蝶，一肩紅紫擔春風，人起玉樓中，三四聯即相對者也。

翻閱舊篋，檢紅箋一頁，上有菩薩蠻秋晚一首，寫作俱佳，第未署姓名，余意是前人舊詞也。詞云：湘簾作瞑珠歌歇，雙鬢茉莉顏香雪，何處笛聲柔，水痕衣上秋，香燈殘已掩，隔檻聞雙鬟，雙鬢促人醒，枕函秋月明。

詞須上不似詩，下不類曲方妙，故鷓鴣聲小秦王等調，皆詩體也。而花間白石諸作，皆無詩意，江城梅花引一剪梅等調，皆曲體也。而梅溪香巖諸作，皆無曲意，故欲工頗不易也。

江城梅花引一調，最難塡，筆力稍弱，即似曲矣。趙白雲初賦明月引詞，以爲自度腔，實即江南梅花引也。

不吃飯的省長

萍廬

民國初年，某長浙，下車伊始，當衆演說有云：鄙人素不吃飯，意即不事飲宴之，一日有某紳具簡宴之，當復書云：鄙人素不吃飯，今日更不吃飯，然從此咸以不吃飯省長稱之。浙省沿海一帶，素爲海盜出沒之區，一日，祕書處擬訓令海邊各縣曰：海盜猖狂，應水陸會剿，某閱竟，詢祕書會剿之意，乃援筆易之曰：海盜猖狂，應一致會剿，水兵上陸，陸兵下水。或問水兵上陸則可，陸兵下水，豈不盡成蝦兵蟹將耶？

從法門寺扯到留學生

渤海王

劉仲秋去歲在明星，某夕演法門寺，王華甫扮小太監桂兒，演至交眉塢縣閱狀時，王不遞狀先詰劉曰：「別忙，你認得嗎？劉正色答曰：「下官二甲進士，身爲七品縣令，豈有不得字的道理！」王笑曰：「哦！你是中過士的，我當你是出洋留學生呢！」言甫畢，台下鬨然，鼓掌不已。語句幽默，殊罵盡一般留學生，使林語堂見之，必曰：「此論語同志也」！

名伶華慧麟戲照

玉堂春之難工

古月山人

「玉堂春」一劇，爲青衣戲中最難工之戲，其難處是在適合劇中人之身分，因蘇三係妓女，安能言貞烈？設言淫蕩，觀其侍王金龍一片眞情，則蘇三又非淫蕩者可比，淫而不淫能適合其身分，眞是不易梅畹華演此，對於蘇三之身分最能體會，俯伏公堂，經問官問訊，陳述宛轉哀哀上告，及問在院中：交遊滿天下，知心有幾人？則歷敘與王三公子種種情形，蘇三此時之眉飛色舞，是表示苦思王金龍之情緒，幷非不知人間羞恥事也，但於此如稍加做作，即失之淫，假使過於矜持，則亦不合，蓋蘇三係情妓，非烈女也。三舊本於勾欄院中，作送舊迎新之生涯，決不能如烈女之不侵犯，所以流於蕩固不可，失之於板，則亦不可，全劇唱工，惟「搖板」「散板」「二六」諸折，唱來圓轉自如，有若水銀瀉地，無孔不入。

白敬宇眼药
眼科神劑·萬試萬靈
白敬宇大藥廠
各地藥店均有代售
總店朱雀路電五二二五四號
分店白下路話二二一五〇五號

津浦鐵路客車簡明時刻表

民國二十四年十二月十日起實行

上行車

站名	里程		302次滬平通車（餐臥頭二三等車）	72次浦徐區間車（頭二三等車）	22次津浦快車（餐臥頭二三等車）	306次下浦通車（餐臥頭二三等車）	74次徐濟區間車（三等車）	76次濟津區間車（三等車）	78次濟津區間車（三等車）
上海北站		開	16.00						
浦口		,,	1.40	7.10	9.45	16.20			
滁州	50	,,	3.05	9.02	11.20	17.42			
蚌埠	176	,,	6.38	13.55	15.18	21.15			
南宿州	266	,,	[illegible]	16.42	17.49	23.24			
徐州府	311	,,	11.05	19.00	20.18	1.39	6.40		
臨城	408	,,	13.05		22.22	3.31	8.59		
兗州府	502	,,	15.47		4.28	6.09	12.28		
曲阜	519	,,	16.14		1.55	6.35	13.01		
泰安府	586	,,	18.15		4.02	8.38	15.37		
濟南府	658	,,	20.47		6.44	10.59	18.05	12.00	22.40
德州	776	,,	0.25		10.15	14.04		15.34	3.20
滄州	889	,,	3.29		13.30	16.46		19.21	7.39
天津總站	1010	,,	6.55		17.19	20.03		23.15	12.00
天津東站	1014	,,	7.30		17.29	20.45			
北平東站	1154	到	10.21			23.45			

下行車

站名	里程		21次津浦快車（餐臥頭二三等車）	75次津濟區間車（三等車）	77次津濟區間車（三等車）	301次滬平通車（餐臥頭二三等車）	305次平浦通車（餐臥頭二三等車）	73次濟徐區間車（三等車）	71次徐浦區間車（頭二三等車）
北平東站		開				15.50	19.30		
天津東站			8.50			18.20	23.00		
天津總站	5	,,	9.30	7.00	16.30	18.40	23.30		
滄州	125	,,	13.22	11.04	22.05	21.39	3.18		
德州	239	,,	16.58	15.21	2.18	0.20	6.49		
濟南府	357	,,	20.37	18.40	6.05	3.33	10.34	7.20	
泰安府	428	,,	23.07			5.43	12.51	10.29	
曲阜	496	,,	1.01			7.14	14.42	12.58	
兗州府	513	,,	1.41			7.50	15.31	13.44	
臨城	607	,,	4.25			10.10	18.04	16.58	
徐州府	673	,,	6.44			12.11	20.21	19.05	7.50
南宿州	[illegible]	,,	8.53			14.00	23.16		10.26
蚌埠	839	,,	11.23			16.19	1.43		13.31
滁州	933	,,	15.14			19.36	5.32		18.33
浦口	1014	,,	16.40			20.45	6.45		[illegible]
上海北站		到				7.45			

注意　南下赴京旅客請購下關站客票

車務處　浦口　電話　四一三九四

實業部註冊中國首創第一家
精益眼鏡分公司
OPTOMETRISTS & OPTICIANS
配眼鏡決不能如購普通物件可比
因爲戴不合光度之眼鏡對於智識及事業精神有莫大阻礙
本公司爲全國最進步之眼光學專家
驗光準確　儀器精良
品質高尚　價格公平
中國精益眼鏡公司
南京支店　太平路花牌樓　電話二二三四一
驗光主任王翔欣謹啓

生殖器病自療法
凡患腎部虛弱則發育未全陽萎不舉遺精滑精見色早洩精關不固等症則人生之趣予剝絕望動輒悲悶若購用市售內服劣藥等以冀全愈是無異隔靴搔癢功效難期茲有外用特效聖劑
大力精 PERLIN PASTE 係德國醫科大學性病學校教授長羅惠森學博士臨床實驗讚譽乃始敢發售以救濟斯病者患者祇須搽用少許立即揮發化學作用能使荷蒙旺盛血流通暢專治上列各症莫不藥到病除恢復健壯性能逈非挂羊頭賣狗肉之庸藥所可比凡已經爲藥無效者請火速購用免誤時機原價二元特價一元五角函購郵費二角
南京市政府前廣生大藥房總經理
代售處
中山路大行宮兄弟藥房
北門橋魚市街東南藥房
太平路花牌樓金陵藥房
建康路承恩寺仁濟藥房

市面愈形不景氣 主要各業益頻危

米市緊峭京緞銷路一落千丈 錢莊減少貨店周轉愈爲困難

本京市面、近因氣候失調、春荒加重、民間購買力減少、致商業愈形不景氣、主要問題、爲食糧售價增漲、京緞行銷疲滯、錢業日瀕破產、預計百萬人口中、以小工商業機戶勞動者、所受痛苦爲最、

米市緊峭原因

京市米糧交易、佔主要商業地位、自人口增至百萬後、每日食米總消耗、約在四千石以上、上月以來、市價突漲、影響貧民生計頗鉅、據米業中人稱、增漲原因、一爲入春氣候遲變、外江內河米船、多數停運、本市積糧、復被無錫等處、外幫米商來京採辦、供不應求、故漲風突起、幸近日蕪湖及蘇皖各地米運暢適、使米商不致居間操縱、市價可望抑平、

京緞銷路愈滯

本市緞業破產情況、已迭誌報端、近來蒙受絲價高漲影響、成本增高、銷路愈減、剩存機戶四十餘家、已無力挽回頹局、本年春季營業、更見慘淡、據該業息、邊省各地、京緞銷路已逐漸減少、市滬各埠、近因政府明令機關人員改着制服、緞料銷路愈爲疲滯、現剩餘機戶、從事緞織者、僅有十餘戶、仍苦無法維持、請求貸款救濟、產銷不振、亦非長策、故緞業機工、失業者、幾於普遍、

錢莊交易困難

此外本市各貨店、往昔恃錢莊信用放款調劑業務、本年春荒期中、市面不景氣、各莊因停業者、已有數家、剩有十餘家、雖勉力撐支危局、但爲成本所限、對各貨店亦無法推廣借貸、市府已飭小本借貸處擴大救濟、該處定章、借款最多數額爲二百元、並須具有確切保證、方能核准簽付、而一般破落商戶、尋覓擔保與抵押品、兩感困難、故目前難關、尤爲加重云、

首都造林宣傳週 積極趕辦結束

本年金子崗植樹成績甚佳 現仍在繼續栽種中

本年首都造林運動宣傳週、自十一日開始以來、至昨（十六）日業已屆滿、現首都造林運動委員會、正積極趕辦結束、約本月底召集參加該會各機關代表、舉行三次會議後、卽可結束竣事、據實業部林墾署統計、本年金子崗一帶植樹成績、現已達一九。七六九。三九公畝、共已種植樹苗一三四五二六五株、刻猶繼續栽種中、

首都各界籌備 紀念「三一八」

是日一律懸半旗誌哀 貫澈奮鬥精神

「三一八」爲北平民衆革命紀念、京市黨部、定於是日上午九時、在該部大禮堂、舉行首都各界紀念北平民衆革命十週年大會、已於昨（十六）日通知本市各機關各團體各學校各下級黨部、各派代表三人、屆時到會參加、是日一律懸半旗誌哀、並由宣傳科擬告同胞書及口號、屆時將由周伯敏主席、茲探錄開會儀式及會場口號如下、

開會儀式

一、全體肅立、二、奏樂、三、唱黨歌、四、向黨國旗暨 總理遺像行三鞠躬禮、五、主席恭讀 總理遺囑、六、默念三分鐘、七、主席致開會詞、八、演說、九、呼口號、十、奏樂散會、

會場口號

一、貫澈先烈奮鬥的精神、二、完成先烈未竟遺志、三、努力生產建設、四、加緊充實國力、五、中國國民黨萬歲、六、中華民國萬歲等口號、

社會局籌辦 農具展覽會

社會局農村改進委員會、爲促進農業生產、改良各種農具之施用、擬在各鄉區舉行農具展覽會、將各農業機關所備新式農具、徵集展覽、並將農村現有之舊式農具、並列比較、說明效用、使農人觀摩推廣、社會局昨已派員先向各農業學術機關接洽、請其協助辦理、一俟接洽就緒、卽定期籌備實現、

工局修築 京蕪路

自安德門至西善橋

南京市工務局以本京安德門至西善橋一段道路爲京蕪路市區內之重要幹路、乃因行駛車輛日久、道路逐漸損壞、崎嶇不平、於行車極感不便、爰卽派人前往查勘後、卽擬定預算計劃等、呈准市府、卽日召工修築、以利京蕪交通云、

京驗屍所 計劃擬定

預算經費萬餘元

京市府爲欲早日設立驗屍所起見、曾於日前令飭衛生事務所、簽註意見、以便進行、茲聞市府已於昨（十六）日接到該所覆文、並附有驗屍所計劃書一份、閱該計劃書內、除有驗屍所圖樣外、並另附預算書一紙、共預算經費爲一萬餘元、市府擬於審核後、卽開始進行、

工土兩局積極進行 擴充大營盤公墓

谷區公墓已列入二步計劃

南京市政府新闢之大營盤公墓、第二期工事、卽將完竣、惟該墓面積、僅祇百餘畝、依照京市人口死亡率、決不敷分配、故馬市長曾令工務土地兩局、設法擴充、現對擴充工程部份、工務局已在作初步之計劃、擴充之土地、亦經土地局勘就、一俟與業主談判妥事、卽可征收、預計在下月間卽可正式開工、至各關係機關、會勘之合班山、仙鶴門、油坊山、莫愁湖、七隊五營、眼香廟、馬房山等處、已經工務局列入第二步計劃中、一俟大營盤公墓計劃完竣後、卽行設計云、

無畏牌木炭汽車 表演愈見精彩

如能成功關係國計民生甚大 各界咸極注意

利華無畏牌木炭汽車、由首都大成信記代辦所、約請來京表演後、首都各界人士、異常重視、昨（十六）日爲該所招待銀行商業界參觀日期、上午前往乘坐者、較前（十五）日更形擁擠、尤以本市汽車運輸業人士爲多、該車於昨（十六）日上午十時出發、開往湯山、其表演成績、較諸前（十五）日愈爲精彩、據運輸界人談、木炭汽車試演成功後、全市貨物運輸、及長途公路之交通、必有極大變更、蓋消耗既減、運價必有特別低廉、其裨益於全國工商業者、關係甚鉅、如全國汽車、以五萬輛計、改用木炭、則每日節省汽油、可十五萬加侖、每年至少可免五千四百萬元資金之流出、且汽油車因油價昂貴之故、票價不得不高、卽以南京至湯山而言、每人汽油需大洋五角、値此農村破產、經濟凋敝之時、如此昂貴車價、決不能使鄉村人民普及乘車、至農產品之運輸、更談不到、如改用木炭、則車價可減一半以上、猶有餘利、我國近數年來、公路建設、突飛猛進、然各省公路行駛之成績、適與建設成績相反、良以使用汽油費鉅價高、乘客不能普遍、貨運不能發達、以至虧耗賠累、幾至不能維持、卽如浙江公路成績、全國號稱最優、而銀行界友人談稱、公路借款利息、均不能按月收取、其他各省、更無論矣、夫以國家建築公路、年費數千萬元、營業不能推廣、養路資源無着、長此以往、何堪設想、况我國汽油缺乏、設遇軍事時期、國防上所受影響、尤不言可喻、故此次木炭汽車來京表演、如能成功、則有關於國計民生者甚大、各界人士、咸極注意、

處置逗京市難民 首批昨遣送回籍

第二批今繼續遣散日內可竣事 受訓難民開始進行

首都黨政憲警四機關、因處置逗京難民問題、曾數度邀集慈善團體代表、磋商安善辦法、根據會商所得之意見、決定遣散與救濟兩原則、關於遣送回籍之難民、第一批三百餘人、已於昨日由各該機關會同押送下關乘免費車船回籍、該項難民、多數爲江北邵伯、鳳陽、鹽城等一帶之災農、因現値春耕開始、故多樂於返籍、其第二批將於今日繼續遣回、預定三數日內卽可遣畢、至社會局訓練之無家可歸之壯丁、第一批業已派赴市工務局工程隊工作、第二批亦於昨日開始訓練云

「人」「事」「物」之 訓練及管理

王漱芳昨在市府紀念週講演

市府於昨日上午八時、舉行 總理紀念週、到全體職員、由秘書長王漱芳主席、領導行禮後、卽席講演「人」「事」「物」之訓練及管理、茲誌其演詞之大意如下、略謂本人最近參加中央及蔣委員長召集之數次講演會、對於行政機關及黨部內部「人」「事」「物」之訓練及管理、均有極懇切之訓勉、並囑轉告所屬各同人一體加勉、用將「人」「事」「物」三方面之訓練、及管理參加個人意見、分述其要義如下、（一）關於「人」的方面、最重要的一點、卽人盡其才、 總理嘗謂「人能盡其才、地能盡其利、物能盡其用、貨能暢其流、此四事者、富强之大經、治國之大本也」、又謂「教養有道、則天無枉生之才、鼓勵以方、則野無鬱抑之士、任使得法、則朝無倖進之徒、斯三者不失其序、則人能盡其才矣、蓋教養無道、則天才埋沒、而有枉生之嘆、鼓勵無方、盡憑感情用事、則將使努力者懈怠、有志者灰心、任使違法、則用非所學、或賢愚倒置、將影響辦事之效率、最近蔣委員長、並謂人盡其才、更可從消極方面着想、蓋才的意義非常廣泛、凶犯苦力、亦有其可用之才、果能教養有道、亦可變無用爲有用、故人盡其才、不僅對一般公務人員而言也、抑更有進者、對於職員之秩序、淸潔、禮貌、亦應特別訓練、蔣委員長常謂機關應學校化、最高長官、如校長、高級職員如教師或管理員、普通職員如學生、應隨時隨地加以訓練、本府此次舉行考績、所定章程、將各人分數、分爲三部份、工作占五十分、學識及操行、各占二十五分、關於各員之工作方面、主管長官當能觀察明晰、關於各職員之學識方面、因有一部份卽不易觀察、至於各職員之操行方面、除公德外、猶應注意各個人之私德、而個人之私德、爲長官者、殊難觀察、故主管長官、對於下屬、應隨時隨地加以考察、現在一般人均有才難之嘆、其實天無枉生之才、全在教養有道、爲長官者、毋以其人小有短處、遂完全抹殺、故對於用非所長者、應設法遷調、以展其長、對於有特殊技能者、應加以培植、使其成爲特殊之人才、且培植人才、尙有一較大意義、卽不僅爲長官增光榮、且爲國家社會培植幹部、使其能擔當國家社會之事務、（二）關於「事」的方面、欲使事務處理迅速、而又妥善、本非易事、各職員處理事務、如僅求其草率了事、而不察處理之妥善與否、實爲絕大錯誤、本人常見一般職員擬稿後、卽置之不問、長官改動之處、亦不細加研究、似此何能進步、又各職員對於長官交辦事件之外、猶應時加研究、遇有所得、隨時向長官貢獻意見、市府爲直接市民之機關、應行興革之事甚多、各職員應時時留心、時時建議、以資改進、例如處理公文之手續、如何可以簡捷、卷宗之管理、如何可使其有條不紊、容易檢查、何處馬路損壞、應加修理、何處陰溝不通、應加疏浚、何處垃圾堆積、應設法清除、毋抱不在其位、不謀其政之舊觀念、應有羣策羣力之精神、現在一般職員、對於公事、往往苟且敷衍、互相推諉、隨意延擱、實爲最惡劣之現象、尙希各位對於長官交辦之事務、須隨到隨辦、毋稍延擱、并且應力求處理得當、如有遲緩、應卽注意糾正、所以除本身職務之外、尤須時時注意、（三）關於「物」的方面、現在一般人對於公物、往往不加愛惜、或以公物攜回私用、均非廉潔之道、此種習慣、久而久之、對於自己之物件、亦將隨意浪費、不知愛惜、故無論在公在私、均應養成節用惜物之美德、大家負管理公物之責者、如庶務會計、對於公物更應時加檢點、責成一般職員愛惜保護、有損壞、隨卽修理、毋令愈壞、以致不可收拾、蔣委員長對於公物之處理、有所謂三理者、（一）整理、（二）修理、（三）管理、又謂一個機關對於公物、如能處理得法、每月至少可以節省一萬元、故以本市中央及地方各機關統盤計算、每年至少可以節省一百萬元以上、以此項節省之款、興辦事業、則所得之款項、皆爲有用、古人云竹頭木屑、皆爲有用之材、尙望各位三復斯言、以上三點、凡爲公務員者、均應深切注意、須事事做到、始不失爲現代之公務員云、

太平路 老大綸

新到大批綢緞 實行春季減價

本京花牌樓老大綸綢布局、新自滬上運到大批綢緞布匹、實行春季大減價、兼售西裝大衣、式樣美觀、價廉物美、一時購者踴躍、大有接應不暇之勢、聞該局每日特定犧牲貨若干種、逐日更換、售完爲止、以酬往顧者之美意云

城區戶口調查 限三個月完成

如有異動可請警局通知 通飭各區公所積極辦理

京市自治事務成立後、對促進自治事項、逐步進行、日前首要事務、爲調查全市人口確數、現鄉區方面編組保甲已完成、戶口亦告清查、故祇須從事複查及調查異動、推行以來、大部份均已查畢、造册報告、城區部份、前經區長會議、推定第二第四兩區長、與市府主辦人員、會商進行辦法、業已邀集警廳主管方面、並由自治事務處各組長等參加、經詳細商討、決定先由各區公所派員向各警局抄取普家戶口清册、再由區公所派員實地調查、該項工作限三個月完畢、如有異動情形、並隨時請該管警局協助通知、現已通飭城區各區公所積極辦理、

煙犯派充苦工

第二期八十人定明日遣派 築堤服勞役

首都肅清煙毒委員會、前以烟犯之無力繳納戒煙經費者、罰充苦工三個月、而苦工之處置、經再三考慮、要以勞動服務爲最適當、按期派充參加築堤工程、第一期遣派者一百餘人、現第二期亦定明日遣派、約八十人、仍一併送往西善橋參加築堤、該會每逢星期二舉行審判會、由警備司令部警察廳市政府三機關派員主持、視煙犯之情節輕重、照章判罰、今日審判會例會、將又有一部烟犯判充苦工、編入勞務隊、

司法部澈查 首都地方法院

遞狀情形有未盡職責之處 負責人員嚴予處分

中國日報二月十七日載「首都地方法院問事處、成了拒問處」一段新聞、司法部當局聞悉後、卽電話告知首都地方法院查究、旋據該院院長汪兆彭稱、已將司馬華年函招到院對證當時遞狀情形、多出誤會、並不如報載之甚等語、司法行政部以該院民刑事收發處及問事處人員、必有未盡職責之處、以致受人指摘、殊失法院尊嚴、已令飭該院院長、及首席檢察官、分別查明負責人員、各予記過一次、以儆將來、

社會金針

提倡木炭汽車　　達

利華無畏牌木炭汽車連日招待各界試坐，表演行駛，爬山越嶺，均能迅速敏捷。這算得是交通上一件很値得注意的事。

我國工業落後，汽車均須仰給外國，而汽油之消耗，更是多由國外運輸進來，每年漏巵，其數驚人，實爲我國莫大損失。

査木炭一項，國內各省，存量頗豐，用之不竭，而木炭汽車，更是完全需用木炭發動，正可抵償汽油一部份之消費。

値此軍事緊張時期，汽車之於軍事交通上，殊爲重要，希望政府，對木炭汽車，多加提倡，設廠製造，俾可扶助交通發展，於國家之財源上亦減少一部份之損失。

後天獻映離奇偵探香豔巨片
新婚的秘密
(THE SECRET BRIDE)
白蓓蘭史丹妮偉構

首都大戲院
（下午二時半・五時半・八時半）
最後兩天了
新華影片公司偉大出品
好漢
全部有聲歌唱武俠豔情巨片
梅琳・王引領銜
王次龍導演
劇如風雨表似虎龍
力疾勁・演活生
寫軍閥時代、暗無天日，令人髮指；寫青年志士之見義勇爲，使人敬佩。無一處不刺激，無一幕不緊張、
卿憐我愛，無奈好事多磨；劫後重逢，彷彿浮生若夢。
每場加映有聲戲劇短片
李萬春拿手好戲
林冲夜奔

新都大戲院
下期開映
派拉蒙最新名貴出品
平克勞斯貝
瓊裴納
合演歌唱浪漫非常傑作
心心相印
"TWO TOR TO-NIGHT"
這兒有極動人的演出

最後兩天開映
電影界最偉大的鉅製
場場擁擠　今天請早
橫行天下無敵手！
華納公司總值二百萬元金的驚人鉅片
鐵血將軍
"CAPTAIN BLOOD"
十年飽歷風塵劫
贏得紅顏兩睞青
得映此片是本院的榮譽
得看此片是諸君的眼福

清眞
福生西餐館
俄式小吃英法大菜
各貨原料來自北平
中正路中央商場樓上

中國童軍總會 將檢閱本市童軍
最近派員往各團部個別檢閱 指導改善俾樹全國楷模

中國童軍總會、因鑒於本市童軍、數量甚多、共有七十一團、其中辦理成績良好者固多、而敷衍從事者、亦屬不少、爲明瞭其辦理狀况、以便指導改善起見、將於最近由總會方面派員前往各該團部、予以個別檢閱、俾樹京市童軍爲全國之楷模云、

七歲至十三歲兒童 一律參加兒童節
交通問題仍依照以往辦法 昨首次籌備會決議

首都二十五年兒童節籌備會於昨日（十六日）上午十時、在市黨部開第一次常務會議、計到彭爾康、沈階民、楊備虹、孔茂柏、汪世杰、呂金桐、高蔭祖、主席彭爾康、紀錄呂金桐、茲探錄共議案決如下、（一）決議、參加紀念大會之兒童、規定自七歲起至十三歲止、一律參加、學校由校長率領參加、私塾兒童由區長率領參加、人數由校長區長於本月二十五日以前通知本會、（二）決議、關於兒童參加大會交通問題、仍照以往辦法、函請江南汽車公司辦理、（專車每輛二元、自由參加無論遠近一律銅元十枚）、並請京市小火車站、及下關輪渡一律免費乘坐、（三）決議、定本月二十一日（星期六）下午二時、函約各區黨部各區區長、及警察局長、在市黨部大禮堂、舉行談話會（四）決議、大會兒童表演太極操、請褚民誼先生擔任司令、參加人數服裝、及表演辦法均請社會局規定辦理、（五）決議、參加大會兒童服裝規定一律着學校制服除由本會通知外、並請社會局轉知、（六）決議、遊藝部請閔紹賽同志、即日召開會議、指揮糾察部、請童子軍理事會即日召開會議辦理、佈置部請市黨部即日召開會議、共商進行辦法、◆◆◆

太極拳演解（保留版權）（不准轉載）
〔廿五〕「金一明編著」「女福英演勢」

三圖 進步栽捶「三」

由上勢、左足前進一步、足尖向右落實、身腰右轉、此時正面朝西、同時左掌變拳、曲肘抽回護腰、拳心朝下、右掌變拳、向右旁上方舉起、拳心朝左、拳背朝右、肘角微曲、目光注視右拳、此勢未完、續演下式、

進步栽捶「三」圖四十四

進步栽捶「四」圖四十五

四圖 進步栽捶「四」

由上勢、步法未動、右拳不停、由右上方畫弧、向左前方睜下捶擊、虎口朝內、拳背向左、不必過低、至膝骨爲止、左拳在腰旁未動、上體向左前下方微彎、目光隨拳注視、

突變中之 歐洲局勢
吳頌皋昨在中大演講

中央大學昨（十六）日舉行總理紀念週特請外交部國際司長吳頌皋、出席講演、題爲「突變中之歐洲局勢」、吳君爲國際政治專門學者、歷任各大學教授有年、昨日演講、對於國際情勢闡論綦詳、尤以講述德法兩國最近情勢及與世界之影響、聽衆更加深切之注意云、

長崎將舉行 中小學成績親善展
教部準備參加

外部據駐長崎領事館呈、以日長崎縣廳及長崎教育會、擬在長崎市舉行中日小學成績品親善展覽、日本方面出品地點、暫定九洲全島、如無阻礙、則全國加入、成績品範圍、包括書法作文、（英、漢日文）手工、圖畫、縫紉等類、擬請中國參加展覽、如中國將來舉辦同樣性質之展覽會時、日本方面、亦可送往中國展覽等情、經轉經教育部核復稱、以時間過促、不及徵集出品等語、當經指定駐長崎領事館轉復去後、茲復據該館復稱、是項展覽將展期于本年四月舉行、現教育部已決定徵集各項成績品、準備參加、

教部調查教育機關 裝設收音機情形
昨檢發表格分令查明塡報 將酌予補助裝置費用

教部以自舉辦教育播音以來、全國各中等學校及民衆教育館、能依限呈報購裝收音機者固多、而以經費困難請求延期裝設者、亦復不少、茲爲本中央重視播音之旨、擬對於經費切實困難之校館、酌予補助購置收音機費用、而各省市教育廳局、對於受補助之校館、自亦應準該部補助機價之比率、補助其每月電費、庶使教育播音得收普遍實施之效、爰於昨（十六）日檢發調查表一份、令行各省市教育廳局遵照依式詳細查塡、並限文到二十日內、彙齊呈核、交通不發達之省份、得寬限至一個月云、

童軍幹訓班 明日二試
一試錄取二十四名

童軍幹訓班京市學員考選事宜、經童軍理事會於本月十二日、在鍾英中學舉行第一試、所有試卷、業經評閱完竣、計錄取合格二十四人、該會並定明（十八）日仍在鍾英中學舉行第二試、茲將一試合格名單探誌於次、王練綱、朱子翔、周中勛、楊品文、陸仲楠、張福星、朱翰題、武協三、王鴻福、陳景逸、張學勤、劉迪生、甘之伯、李公璜、金念劬、徐飛、彭兆楠、劉高均、史信才、杜志聖、居渭葭、陳斌福、楊求誠、鄭鴻勛、

△　△　△

公開乒乓賽 郵乙今戰韋斯登
全部比賽本週即結束

勵志社主辦之公開乒乓賽、轉戰匝月、已達最後階段、本京盟主克利特、前以四比一力挫强敵、公餘獲得決賽權、靜候負部中之優勝者、與之奪標、全部比賽、本週即可結束、至於負部中比賽、亦僅剩三場、郵聲乙對韋斯登、將於今（十七）晚六時半、在勵志社交鋒、雙方實力相當、不敢必其孰勝、然終非郵聲甲及公餘之敵手、固可斷言、預料負部中之優勝者、仍以公餘希望最大、蓋公餘在勝部中、曾以四比一擊敗郵聲甲、若然則決賽時、仍爲公餘克利特兩隊、首都球迷、可謂眼福不淺、茲誌今晚秩序如次、

郵聲乙－韋斯登－六時半

中大實校童軍 定期赴杭
實習野外生活

中大實校童子軍、爲實習野外生活起見、特派三小隊、（二十七人）定本月二十八日赴杭、頃已由理事會代向鐵道部接洽團體優待車票、茲誌該團之活動日程如下、三月二十八日由下關出發、至上海北站、二十九日由上海北站至杭州、四月四日、由杭州至上海北站、六日由上海北站返南京云、

社會局籌設 高級職業學校
將設立電氣工程等數班 請中英庚款會補助經費

市社會局、於本學期開學後、除計劃增設市立小學、暨在各小學、增設學級外、並計劃建築市立第三中學、市立女子中學、市立高級職業學校等中學數校、頃據記者探悉、該局刻對設立三個中學計劃、業已完全擬定、唯現因設校經費、尚未決定、故一時尚難興建、但高級職業學校、因在本京尚付缺乏、爲養成高級職業人才計、擬即設立電氣工程等數班、現亦因經費問題、未能即日興工、該局會派員向中英庚款委員會接洽、請求補助經費、俾能建築、聞中英庚款會、對此尚無具體簽覆、將來該校之建築與設計問題、即視經費數目多寡而定云

兒童教育 爲兒童問題之基本
林主席昨在國府紀念週演講

國民政府、昨（十六）日上午十時、舉行總理紀念週、到林主席、于右任、陳紹寬、鄧家彥、王用賓、陳訓泳、劉文島、周貽春、陳其采、呂超、魏懷、曁國府及各院部會職員、共約五百餘人、由林主席領導行禮後、并即席報告「兒童問題」、至十時半詞畢、禮成散會、茲誌林主席報告原詞如後、

總理的三民主義、很注重

〔民族問題〕

民族問題裏最重要的是人口問題、總理在民族主義第二講說、中國近來一百年內、已經受了人口問題的壓迫、中國的人口總是不加多外國人口總是日日加多現在又受政治力和經濟力一齊來壓迫、我們同時受這三種力的壓迫、如果再沒有辦法、無論中國領土是怎麼樣大、人口是怎麼樣多、百年之後、一定是要亡國滅種的、試看美洲的紅番、從前到處皆有、現在便要全數滅亡、所以人口問題、是占據民族問題中最重要的位置、是民族問題的基本問題、因爲如果人口問題感受壓迫、那才是民族問題唯一的危症、我們講到

〔人口問題〕

便不得不想到兒童問題、因爲全國兒童的增加、與全國的人口增加、發生直接關係、所以兒童問題又是人口問題的基本問題、

現在全國兒童、每年的生產率與死亡率、還沒有一個十分精確的統計、就一般看來、我國連年遭逢天災兵禍、人民流離死亡、饑莩載道、對於兒童生產率的減少與死亡率的增加、是可以想見的、即如比較生活安定的中上人家、對於兒童的教養、衞生、娛樂等等、亦向來缺乏講究、甚至聽其放蕩失學、拿兒童看做個人的私有物、以及發生販賣或溺斃等情事、這些問題、在民族意義上講來、是很嚴重的、現在世界各國、莫不

〔重視兒童〕

與勞動婦女等問題、所以除了勞動節、婦女節外、更各有兒童節之規定、用以喚起全國人民、對於兒童觀念之轉變與重視、兒童是國家未來的主人翁、是民族生命的繼承者、兒童的健康知識、以及品性之發展養成、關係一國民族前途命運者至重且大、歐戰以還、世界有幾國感到人口的減少、所以都獎勵結婚、獎勵生殖、定爲國家的政策、現在我國對於兒童、雖還沒有到獎勵生殖的必要、但對於兒童觀念矯正、兒童健康的檢查、兒童衞生的講究、

〔兒童教育〕

的普及、兒童能力的培養、兒童責任的喚起、兒童道德的養成、這些都是很需要而又急迫的工作、但是兒童的本身修養、還須由家庭父母社會及成人加以正確的指導、尤其爲父母者、在家庭日常生活行動中、隨時注意、示以優良模範、以樹兒童優良品性之基礎、同時政府機關給以有力的扶植總理說、無論貧富、凡是在十歲以下底兒童、都要把教育給他們、這一點我認爲是最重要的問題、也可說兒童教育又是兒童問題中的基本問題、古人說、十年樹木、百年樹人、所以在這國難時期、又値兒童節將屆、特提出這兒童問題引起國人注意、

◆◆◆

推行識字教育 民校設立成人班
將以前兒童班完全改組 識字會調查不識字民衆

勵行强迫識字教育、刻正由社會局、警察廳局、區公所、民衆學校、等共同組織推行識字教育委員會、明該會對於强迫入學具體辦法、決定先行調查、編造詳細應受强迫教育之民衆總名册、按名册先分別舉行測驗、測驗後認爲可免受教育者除外、其餘應受教育者、斟酌其年齡、工作時間、居住地點、參合各該地之民衆學校、加以支配、分期通知指定地點、令其入學、並聞社局已決定將專設民校之兒童班、一律取消、劃均紛紛改設成人班以資收容云、

中小聯運會 會歌
社局准予譜歌

南京市中小學聯合運動會會歌、業已修正、並於昨日呈由社會局核准、自第五屆運動會起、開始譜唱、該歌由李萼棟箕詞、王健吾製譜、雖祇寥寥數十字、但聲律非常雄壯、茲誌原詞如下、『鍾山巍巍、淮水泱泱、集數千百健兒們、在這中西下、個個抖擻起精神、奮勇圖强、勝敗非所計、目的在健康、大家努力、向上、奮揚、這是復興民族的基礎、好作全國的模樣、』

社局擬定辦法 中學生穿制服

本京社會局、前奉教育部令、轉飭各中學學生、一律穿着制服、以示整潔、特於昨（十六）日制定辦法、擬於日內令飭各校遵照、

教育談片

保障學生安全　任

各學校附近、照例都有一塊「車馬緩行」的牌子、可是這塊牌子、現在等於虛設、每見學校散學時候、學生蜂湧而出、汽車急駛而過、視若無睹。假使稍有大意、就易釀成大禍。希望警廳當局、飭令全體交通警察、遇學校放學時、凡有汽車駛行過速者、應嚴加禁止、以保障學生行路的安全！

徐庭瑤昨在 金大講演

訓練總監部、交通兵監徐庭瑤、昨（十六）日參加金陵大學紀念週講演、題爲「國民兵役之要義及戰時國力之供輸」、略謂國民應服兵役、一則可增國民愛國心、二則可隨時補充戰時兵力之消耗、三則兵質可以提高始可應付現時代之新式戰術、至戰時國力之供輸、應（一）注重發展民間重工業、俾戰時可立即改造軍火、（二）培養勢力、備戰時需要、（三）發展交通供戰時、戰略戰術之變換、（四）培植技術能力、備增戰時製造力量、徐氏講時、並廣爲引證、往復說明、予聽衆一極好之印象、

國民大戲院

今天最驚人映出

重水？

科學界最新發明之「重水」爲本案中神秘之神秘！

殺人的利器、非刀、非槍、非毒、非鴆、殘酷神秘、令人咋舌、絕無蛛絲馬跡、以供人探查推測！

保爾羅伽 愛麗孫史姬華 杜納戈克 璐茜玲羅珊兒 泰德希萊 露易范順黛 合演傑作

逆倫案

玉殞香消，嬌妻被害，遺書伏劍！老母自裁？化學禍水，舅氏多怪？天網恢恢，焚斯告功！

紙醉金迷的場合：互相猜忌的家庭。禍起蕭牆之內：黑影中毒手，殺人不留痕迹！

首都信譽最著・牌子最老 花色最多・定價最廉 唯一偉大鐘表行

中央『經售』精美鐘表：唱機唱片：

亨達利 兼聘技師精工修理準確保用

地址 亨達利 黑廊街 唱經樓 電（五一八八二）（二一二四四）

中央 太平路 電話（二一四九二）

甲種 急性腫痛 傳染血濁 初起 主治 淋病

急性腫痛 醫藥失効

五淋白濁 急慢分治

淋濁丸

藥到病除 永遠斷根

慢性休虛 痛苦難言

乙種 慢性休虛 復發不痛 久遺 主治 白濁

注意分治

此丸分甲乙兩種 甲種特效 滅菌消炎 鎮痛除腫 利尿清淋 乙種特效 化濁療毒 固腎養精 補氣活血 新淋腫痛 服甲種丸 六小時止痛 一星期除根 愈後恢復生殖上原有之機能 久濁体虛 服乙種丸 決非一切不分新久急慢虛實的普通治淋藥品 及誇張蠱惑失實的注射電療手術 能望其項背也 購者務須指定國藥淋濁丸名稱 及認明濟摩氏肖影商標 以免劣藥冒充 貽害人群 每盒大洋一元 不碍生育 無傷腸胃 廣告欺人 罪我惟天 總發行 無錫 鎮江 蘇州 濟摩藥社

南京總經銷處 市政府前廣生大藥房 太行宮兒弟大藥房

近代科學昌明醫學發達吾界醫學會根據醫學進步之報告謂最易妨害人類健康者厥唯一之性病按性病最爲著令人難堪者卽男子遺精早洩陽痿是也以其諱疾忌醫致性慾戕傷斷絕不勝屈指卽秘密投以內服製劑一經腸胃之消化而溶解之輸送藥力已減使有効成分亦已化爲烏有故見効殊鮮德國愛特郎博士有見及此乃不惜殫精竭慮引用平生臨診實驗學理發明一種性病外用特効固精新藥專治上項病症患者祇須擦少許於當部立卽化學作用發揮可靠功似使荷爾蒙之分泌旺盛血流通暢遺精的性神經入於正軌久遺閉塞的生殖器回復健壯所以吾界醫學會性病專刊曾登載其配製之準確功効之神奇博得全球名醫一致贊許打破全世界空前紀錄藥力偉大可想而知矣原價弍元特價一元五角

經售處 大行宮兄弟藥房 花牌樓金陵藥房 魚市街東南藥房 承恩寺仁濟藥房 各大藥房均有代售

注意 承購時請認明星月商標及標準美女圖庶不致誤此藥毫無副作用習慣性流弊

南京市政府前 廣生大藥房 總經理

代售處 花牌樓 金陵藥房 魚市街 東南藥房 承恩寺 仁濟藥房 下關 五洲藥房

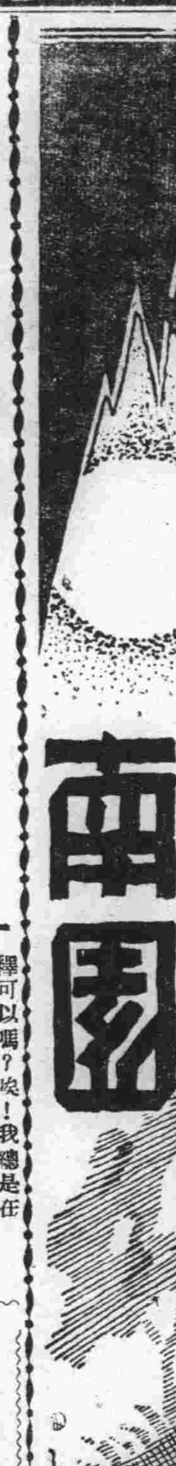

稿訣　短！雋！辣！

哲學的難關

飄蓬

天眞的小孩子，絕不會想到「人生」，年老的人也不會發出對「人生」的疑問，唯有青年的，壯丁的，不耐寂寞在這悶葫蘆內，拚其全力，想打出來。有時很沉靜的過活着，有時便會騷動起來，便喊道：「人生究竟爲甚麼？」——這時，便是他們感到苦悶的一剎那。

苦悶的時候多，心的深處便永無甯時！

道德的人生觀，宗教的人生觀，早已鼓不起他們生命之力，控不住他們的幻想；他們祈禱着一個理想爲羣體的生活，同時又想望發展自己個人的人格：他們懷疑這時代這社會，但又不敢確信自己有改造的能力，他們切求充實現在的生命，同時並追懷，羨慕那已過去的。一句話：他們不滿于目前的生活，但也不知從何改善起！

譬如說：社會主義，太冷酷你個人主義，未免太放任；現實的人生觀罷，根本上即懷疑着人生；自然的人生觀罷，又不甘于寂寞。再！所謂眞愛的人生觀，眞理的人生觀，則在這個世界上，就找不到一些細微的眞愛和眞理。他們什麼都想要，同時什麼也不要，他們要的都是過去的和未來的，所不要的，祗是現在。然則，他們現在所有的究竟是些什麼？

騷動，騷動，苦悶又加重了一層，人生的悶葫蘆還是沒有打破，終於是懷疑！怨恨，幻滅，往稠處的一條路上走去！

會經有一位朋友對我說：「假使要知道人生究竟爲的什麼？祗須自殺！」

但是這話往哪里說起呢？

人生，人生，哲學對於這兩字的解釋，不能再引起青年人的信心了。

一部諷刺現實的話戲

魚速

以表演的成績說，扮縣長的張徵藩，專員郭壽定，學生陳新民，都是很佳，郭壽定演得過於浪漫，大不像能夠負責調查政治與社會情況的學生，這是個不小的疏失。陳新民，是爲着不得已的特殊原故，做了同學的聽差，以拘束跟不快表露他的遺憾，這是情理的所當然，表演得最爲恰當的。

飾承審員的沈纂，官氣十足，倒很不差。紳士李子久，張知安，民衆代表辛子萍，或則是滿露愚而奸狡的風趣，或則表現鄉間小民的愚昧風度，恰到好處，一樣地可稱許。店夥李世儀的裝服，衣帽，行動，說話，都肖極飯堂裏的一個夥伙，表演的成績，尤覺可人。

女角方面，都不大壞。莫太太葉仲寅，陸太太吳映雪的婀婷腰肢，笑窩動作，都很能吸引觀衆，第三幕，收拾縣署內花廳時的言行舉止，尤覺自然，灑脫，而又有趣。

趙小姐鄭挹瓌的嬌憨可歎的態度，音調是這麼的嘹亮若鳥語，益之以時換的服飾，合度的言談，可眞把人們神魂顚倒的活活的迷住了。縣長太太吳光漪的賣弄風情的表演，也還深刻。但是，在第四幕看見王專員向她的女兒求婚，盡情潑罵的時候，王專員叩頭求饒，她毫不思索也不感到困難的，便問明王專員沒有太太後，便爽直地把女兒許給人了。這不獨是來得太唐突，也有點覺得不大合乎情理。自然，第五幕發現王專員昇冒充的時候，大家都在一樣的驚惶錯愕，悲傷怨悔，趙小姐卻反不以失身許人而有動於中，尤其是不合情理，予「觀者羣」以大大地失望與不快的。

總說一句罷。劇本是不差，表演的成績也還可以，只是尚有許許多多不小的遺漏跟疏失，還有待於詳細的一再修改與注意，才可臻於至美盡善的境地。我不顧跟着人們瞎吹，老老實實的說了這許外話，質之讀者，或是吾言。（續完）

雁

喬木

雪：時間過得眞快，在不知不覺中，已經有半個多月不見妳了！這一次的離別，可算得最後的一次罷！？唉！人生原是一場大夢！我又何必在這夢幻中追求一切呢？

我和妳相識到現在：整整有十個年頭，眞是不堪回憶的「十年春夢」！這一部小說，可憐我還是沒有勇氣來寫呢！

妳眞幸福，仍然的是家鄉過着安樂的生活，是嗎？你還記得我們十年前的捉迷藏的遊戲嗎？那時候，我們倆雖然在表面上，沒有什麼表示，那是因爲封建社會的束縛罷！可是內心裏頭，亦蘊藏着不少的愛力，我愛妳的心，是沒有一時一刻減少的，但是妳呢？恐怕早已把我拋到九霄雲外了罷？或須妳仍然在愛着我呢！這是說不定的，潮流的變遷，愛情也是這樣的罷！唉：……

十年來我只寫了這一封公開的長信，當妳看到了也許會在罵我，是的，我是不無聊的東西，是的，我是不顧計到什麼樣希望呢？還是絕望呢？我想人類，都是有情感的動物，絕不會像鐵一般的冷酷，所以我才相信妳，當妳看到這一封信，也絕不會驚奇的，這是一件平凡的故事啊！妳如果覺得驚奇和憎恨呢？？那未就太不近人情了罷？？唉……！

我的一生，就會這樣的完了嗎？我最少有一點不相信的，有一分的努力，就會有一分的成就，對嗎？唉……！

我實在對妳太癡心了！記得過去的十年中，我時常的夢見妳，我眞不了解，這是怎麼一回事啊！我要請問妳，替我解釋解釋可以嗎？唉！我總是在想：人類是有情感的動物，我個信妳，絕不會拒絕我追求的一切罷？最少限度，信是可以通的，因爲我還是一個純潔的青年，神聖的戀愛是有點資格罷？如果談金錢，談勢力，那簡直是沒有一線的曙光了！

雪：妳會不會選擇這些條件呢？妳也是一個天眞活潑的新女性呀！怎麼會想到這一層呢？要是眞想到那一層的話，唉！就未免辜負我十年來的想思了！更辜負我十年來的癡心！

春愁

蕩夷

雖然春天已經過了一大半，然而春之神，卻不曾顯出牠的威力來！天空的日頭呢，好像還是在睡眠的當中，萎靡得沒有精神，又好像還在嬰兒的時代，稚弱得沒有氣力，一顯一縮，更好像舊時代的姑娘了。什麼婀和？什麼光耀？何嘗得到了許多？還是人人不能默認的吧!?

山林呢，樹木還是赤條條的，打起勁的立着那將枯未枯的枝椏，好像死人的骨頭，沒有一點兒生氣，什麼青的葉，綠的芽，是簡直沒有入目的呀！

田野呢，花草已朽成黃黑色的，望去好像是屎糞，團團的泥土，被冰凍得豎立起來，開着大小的縫跡，似乎是開着口唇在悲啼呢！大小的溪澗，多有覆載了冰塊，成了死寂的狀態，有的稜稜仍保持着動，並且夾帶着牠的武器的冰塊，向着前面衝擊，可是總不覺得牠的勁力！遠近的村莊，都在死氣沉沉的寂寞，只見縷縷的炊煙。從屋頂上引到空中間或有三兩個人兒，走到外面逛逛，但聳着肩，弓着背，鼻子內的清水，不停的滴下，做出那怪難堪的樣兒！

都市呢，行人卻不大密多了，大都現着那頹喪的形態，只有那黃包車夫，卻還死力的在這中間掙扎，唉：唉：的聲音，便成了他們街巷中的歌曲！星星的電燈，卻還死力的在這空間樹立，但也別顯着那耐無可耐的味道呀！

天空中的烏雲，無形的做了天公的幕布，將天空籠着，使得大地上暗淡起來，且還時常要流下那淚珠似的水滴，透濕着地面。風先生，乘機作威，呼呼的嘯起來，更別顯着牠那惡力！

可惡的烏鳥，在空中飛來飛去，飄流得沒有歸宿，嗚嗚的啼個不休，還有那麻雀兒，也喃喃的號啕起來，跳進跳出，現着那可怖可憐的樣兒！

在這個時境中，獨住在這三層洋樓上，只對着這無靈的粉壁嗚咽，你看更是多麼的枯寂，淒涼：……呀！這可怕的春愁，眞叫人耐不住的呀！春愁！

捻魁苗沛霖詩

鄧雲台

苗沛霖安徽壽縣人，世多知其爲捻魁，而詩文慷慨有奇氣，知者甚少，茲錄說元室述聞所載詩數首，迥殊凡響！登峽石山有感云：「長淮古浪壯千秋，峽石雙峯聳上游。江左元凶仍負固，中原偉績賴誰收？迴瞻故里空腸斷，遙憶先皇血淚流！稚子不知情與勢，啞啞向我笑無休」。雲台按：峽石山去壽縣西北可十餘里，峯巖巉峻，淮流湍激，俗傳爲神禹治水時所鑿。詩中「江左元凶仍負固」云云，蓋值其圍壽未克時所作也。書懷云：「故園東望草離離，戰壘連珠卷畫旗。乘勢漫呑虎狼肉，借刀爭割馬牛皮。知兵亂世原非禍，餓死寒廚不算奇。爲鱷爲魚渾不免，終歸大海作蛟螭」。又梵天廬叢錄，所載爲人畫巨石題以絕句兩首云：「星精耿耿列三台，謫墮人間亦可哀！知己縱邀顚米拜，摩挲終屈補天才」。「位置豪家白玉檻，終嫌格調太孤寒，何如飛去投蓁莽，留與將軍作虎看！」

海燕飛去無踪影

葛墨畬

剛從那小荒飯館子裏出來，拖着這一副極疲乏的身子，又走進一家挺破的書店，這兒我用眼向四下搜尋着：……雜誌都給瞧偏了，就沒有那一本我所要的刊物。「喂，海燕這雜誌有吧？」我禁不住嚷了起來。在吃晚飯着的店夥兒們都抬起頭了，一個說：「什麼？海燕？……沒有」。他好像不大煩似的。「海燕禁了！買本文學吧？」又一個說。

這時，我像是突地給澆了冷水似的，失望了，怎地就會遭着這麼的大難！這樣的一個雜誌竟也夭折了！於是我又向他們要大衆生活，然而可惜的，又是叫我失望。

我不禁嘆了口氣，說聲「海燕飛去無蹤影了！」舉着沉重的，踉蹌的脚步走向街心來。這時恰巧我瞧見一個肩着很落拓似的老人丟着銅子兒在那街邊的老叫花子的鐵罐裏。

因此我又嘆了口氣：「海燕，大衆生活的命運竟趕不上，還要飯的。」

談卓別靈

鶴郎

這次我到上海去玩了幾天，剛剛在第二天的早上，就同幾個朋友去送一位馳名影壇的明星，「含着淚的笑」的滑稽大王卓別靈，他的年紀雖已過了中年的時候，但是從他的姿態上看去，好像還是一個活潑的青年，當他在揚着他那頂禮帽與我們告別的時候，順便作了一個「野玫瑰式」的飛吻，祗這一個舉動，就引起一班歡送他的人底熱烈掌聲，因之第二天上海的大小各報都登着這個十足含有滑稽情調的事情，但是在我看來，也不過是普通的一個玩意兒，那裏值得甚麼希奇古怪？聽聽，現在華北一帶所演的滑稽事體正多着呢還有一點卓別靈，是一個內心有了創傷的人，他在無論甚麼事情上，都表示着一種超然諷世的意味，你看他的那副面孔，在水銀燈下，和平常完全是兩樣，假使不是有人在介紹着這是卓別靈先生，這是某某小姐，（他的女伴）我差不多不相信這位年逾不惑的西洋人就是卓別靈了，這固然是他的化裝術的技巧來得好，但是他的藝術修養如果是經過一翻刻苦的工夫，也不能如此的，所以卓別靈在我的眼眶子裏，祗少可以算得是一位偉大的普羅藝家，而不僅僅是一位影壇明星。

大相命家 效臥龍蒞京
進門不用開口 決定有無妻子 便知一切問題 說明求謀得失 先言已往禍福 各界駕臨一試 後論未來吉凶 當面據理直陳
寓城北唱經樓西街中國大旅社十三號 演課二角 命相五角 電話：三一五九三

鳴謝楊海峯膏藥老店啓事
敝人在一月六日因事外出途中重受風寒返京後週身筋骨酸痛四肢不能行動痛苦異常即時特請中西醫診治仍無效幸得敝友張九高劉清山二君介紹下關楊海峯膏藥老店之筋骨癱瘓追風藥酒即時赴下關購買一瓶並向店主說明病原蒙該店主贈送膏藥二張但服該店藥酒後未到四日即大有功效又買兩瓶尚未服完百病已去並從此斷根敝人特登報感謝如有同病者請速至下關江邊北安里七六號山東楊海峯膏藥老店購買筋骨癱瘓追風之藥酒服之可早痊愈特此鳴謝並爲介紹
王金發啓

國貨大樓 新街口
上等寫字間召租
建築—六層樓電梯上下
空氣—新鮮流通
交通—異常便利
設備—衛生暖氣
房金—特別低廉
接洽—新街口中山北路
中國貨銀行 電話二二九七二

大陸銀行
服務社會之宗旨 秉與各界合作
總行 天津
分行 上海 濟南 南京 長沙 漢口 蘇州 杭州 無錫 北平 青島 石家莊 蚌埠 南昌 南潯 鄭州 牯嶺
辦理普通商業銀行業務
兼辦 國外匯兌 儲蓄 信託 代理收支各種款項
南京分行 朱雀路中
南京支行 中山北路

萍廬花園
門市部 華僑路口北首中山路一〇七號 電話二三八七〇
場址 三牌樓洪廟十一號 電話四一八六七號
承辦 佈置庭園，植樹栽花
代種 芝草，堆假山等
出售 四季鮮花，奇異盆景
製紮 花籃花圈，結婚花球

精製銅版鋅版五彩商標銅牌
利豐美術照相製版所
特點 出品精良 交貨迅速 價目低廉 接送稿件
地址中正路二七八號 電話二三九一七號

大聯珠香烟

烟味香醇 售價低廉 空包換烟 兼換贈品
中國南洋兄弟烟草公司出品

眼耳喉鼻 陳道生專門
地址 鼓樓黃泥崗 電話 三一五五四

國醫內外科郭受天應診
時間 門診上午九時至一時 出診午後三時至八時
診金 門診初診一元復診減半 出診初診五元復診三元
地址本京長樂路張都堂巷十一號

沙眼根治之可能
沙眼原非一種。並有輕重之分。若病者能抱決心就醫。醫者能有相當方法治此時日。十之九有治愈之可能。本醫師聘已往之經驗。將各種沙眼之治法與補充。除少數特型之劣沙眼外。其餘如綿數年。難治之沙眼。往往在短期即獲顯著之奇效。本診所特備紫外光。△特別手術。△空青眼變。專治極沙眼者。希注意及之爲幸。
診病時間下午九時至十二時 上午二時至四時 例候及星期日上午九時至十時過時不診
鄭懷仁醫師專門眼科 南京鼓樓巨 中山路

總院土街口 分院中華路
廣東醫院
確具把握 負責根治
白濁 陽萎 梅毒 早洩 橫痃 遺精 下疳 包皮

留日性病專家 黃文山
專治 手淫或酒色過度所致之遺精 早洩腎虧陽萎神經衰弱 健忘精神不振 婦女生殖器病各期梅毒 淋濁病併發症等診斷 花柳病招徠之併發症等 用藥有方爲振興民族及增進幸福計收費從廉 診所中正路 七號新街口南中西醫務所

牙醫 尹兆康 遷移於中山北路中央路保泰街交叉左角新建之鼓樓齒科院應診
掛號時間——每日上午九時至十二時 下午三時至六時
診治時間——每日上午十時至十二時 下午三時至七時
星期日全日照常診病 星期一下午完全停診 不在診病時間內請勿駕臨敝院否則概不接待

程立卿女醫師
專醫 婦科痞病 白帶多由淋病傳染初起撒尿刺痛每多忽略變成慢性子痞炎則經痛不調腰酸腹痛胃悶血虧神經衰弱性慾缺乏往往不育有絕嗣之憂
精治 久婚不孕 不孕原因有先天子痞發育不全有後天子痞病失去孕育能力產後接生不潔發炎或痞窄偏歪防礙受胎
經驗 老手接生 重經驗與消毒探痞不潔用物消毒不完全產婦發熱性命危險或成產後痞炎而流白帶難再孕育斷臍剪刀不潔嬰兒臍風錮至死故母子安危在乎手術與經驗之醫生也
地點—楊公井國民戲院對面 電話二三一四六

感謝朱雀路明星戲院後面十六號門牌國醫推拿專科首屈一指徐希濤著手成春 經驗宏富
相命家趙半仙謹啓 住太平路門帘橋中南銀行對門同春棧內

四川王一知相命
公開試驗解決猶豫 論相一角 推命一元
寓慧圓街口新亞飯店一號候教